廣州民國日報

中華郵政特准掛號認為新聞紙類

社址廣州市光復中路柒拾玖號

編輯部自動電話壹壹捌貳零

經理部自動電話壹零陸柒伍

第拾肆年　第肆叁〇壹號

有線無線電報掛號式肆捌零

今日出紙叁張半　零售小洋伍分

本報價目(寄費在內)		本市	國內日本朝鮮	外洋	香港澳門
	一月	一元二毫	一元四毫	四元五毫	三元
	半年	[illegible]二毫	七元八毫	[illegible]	十八元
	全年	十二元	十五元	二十五元	三十六元

廣州市立銀行鳴謝啓事

此次敝行各辦事處開幕,辱承各界光臨指導,並蒙寵錫鴻詞厚貺,光榮無極,惟招待未週,殊深歉仄!特此鳴謝!並乞鑒原!　戌662

湖北省政府楊故主席治喪處通告

楊故主席暢卿先生因公遇害,業奉中央明令褒卹,并予公葬,茲勘定武昌卓刀泉伏虎山為墓地,并定於本月十九二十兩日在武昌抱冰堂左側圖書館舉行公祭,廿一日上午十時出殯,下午三時安葬,除通電公告外,特此奉聞,惟希鑒照,恕不另行訃告　戌636

最好英文書籍大減價五折

日期:二十五年十一月十五日起至十二月十五日止◎外埠以發信日期為準◎

納氏英文法講義 Nesfield's English Grammar Series with Chinese Translations

精裝全四冊　第一冊大洋八角　第二冊大洋一元三角　第三冊大洋三元二角　第四冊大洋六元五角

納氏英文法是擷取著名英文法書如 Mason, Whitley, Abbot, Blair 諸人作品之精華編纂而成,實為英文法書中無上善本,本書將原文盡行收入,加以漢文對譯,而於難解處詳加註釋,極合教授或自修之用。

英文書翰鑰 Key to English Letter Writing　定價大洋二元一角

本書為中國唯一完善之英漢對照英文尺牘範本,舉凡社交商業官用書信盡皆網羅,對於各種書信之作法闡述無餘,整篇書信舉例凡三百餘通,而萃錦散句有二千餘句,足供運用於無窮,且漢譯文字典雅,又可用為國文尺牘之範本。

英語會話鑰 Key to English Conversation　定價大洋二元

本書全用英美事情做材料,所用語句皆係語體(Colloquial English),全書共一百零五章,所有新興事業如無線電電話旅行社航空等盡行收入,為我國出版唯一英語會話書。

英文作文通常錯誤指正 Common Errors in English Composition with Corrections　定價大洋一元三角

中等學生作英文其通常錯誤多屬於文法上的,本書所收的錯誤例子,皆屬於文法一類,而排列亦照文法上的類別分晝。讀文法時參閱此書,並使文法功課有長足進步,在準備考試時看閱此書,可以不至[illegible]。

廣州(永漢北路)會文堂新記書局　亞新地學社　共和書局　(惠愛東路)開明書局　環球書局　經售

重印新青年雜誌發售特價預約

本雜誌是曾經創造了一個時代的刊物,執筆的人皆是有名學者如胡適魯迅周作人陳獨秀蔡元培馬寅初劉半農吳稚暉馬君武蘇曼殊錢玄同沈尹默諸人,所討論的問題有文學社會政治哲學經濟戲曲等等,篇篇文章皆有精彩,皆有保存的價值,實是一部最便宜的文庫,凡屬智識份子允應購置一部。

蔡元培先生題詞: 新青年雜誌為五四運動時代之急先鋒,現傳本漸稀,得此重印本使研討吾國人最近思想變遷者有所依據,甚可喜也。

胡適先生題詞: 新青年是中國文學史和思想史上劃分一個時代的刊物,最近二十年中的文學運動和思想改革,差不多都是從這個刊物出發的,我們當日編輯作文的一班朋友往往也不容易收存全份,所以我們歡迎這回新青年的重印。

全書七巨冊　四千餘頁

甲種布面金字精裝定價大洋十一元五角　乙種平裝定價大洋七元五角　寄費每部大洋九角二分

特價期限自二十五年十一月十五日起至十二月十五日止　過期發售實價不折不扣

圖書館中等以上學校皆應購置　智識份子不可不看　【印有樣本承索即奉】

廣州代售處　會文堂新記書局　共和書局　開明書店　環球書局

永漢北路　惠愛東路

粵漢鐵路減低湘米運粵鄂整車運費廣告

凡託由本路湘境羊樓司坪石間各站運往粵境羅家渡至水間各站及鄂境趙李橋武昌東間各站之整車湘米運費業經呈奉部准一律按五等普通運價五折核收(例如由長沙東運至廣州黃沙)每噸祇收七元三角七分五由長沙東運至武昌東(徐家棚)每噸祇收一元零三分五)自二十五年十一月一日起實行試辦一年特此廣告　粵漢鐵路營業處啓

武漢營業區漢口漢江街三十四號電話二四一四九號

漢口營業所漢口沿江馬路一四二號電話三一五三五號　戌616

廣州新會學會啓事

本會現定于本月十五日至本月廿五日為新會會員登記日期凡我邑留省同學務希依時踴躍親到中華中路台里廿三號之三樓(本會會址)或各校登記處領表登記為荷

港報特別啓事

(一)招聘各地通信員(一)題材以當地民生痛苦民眾福利政治經濟教育與情況以及救亡運動為主要、(二)內容務求正確并迅速郵遞字數每則以五百字為限臨時發生事件不拘字數(三)發表後每則致酬國幣一元至三元臨時事件酬金從豐(四)名額每縣市各限聘二人(五)每月至少郵寄通信稿三次(六)先試寄通信稿三次合則函聘再試辦二個月應徵者須開示姓名住址履歷

(二)招聘推銷員(一)名額每縣市各限二三人(二)每人第一個月至少推銷十份以後逐月遞加五份(三)每月承銷十份酬國幣一元、五十份以上六元、一百份以上十三元、五百份以上七十元、一千份以上一百五十元、一萬份以上另議特酬、凡貧苦學生而有校長證明者多加酬金一成(以上酬金均以定報費計算郵費照繳)(四)報費每月十五日卅日清算兩次如不能按期繳納報費者即扣發報紙(五)應徵者須開示姓名住址履歷(六)本簡章以廿六年六月底以前為有效時期廿六年七月起常另新章

(三)本報長期徵求以下各種稿件、酬金從豐(一)學校生活:五百字為限(二)科學小品、包含歷史、社會、自然各科學(三)民眾疾苦(四)救亡呼聲、以上非特別重要勿超過五百字(五)照片漫畫、有關時事及其他寫實或諷刺旅中作品。

(四)中國正在非常時期、正在存亡最後關頭、凡是中國人、不論在國內抑在國外、當莫不受到影響、因此任何人的一天的生活不問其為悲歡離合、都可見這個時代的反映、可以從這裏見到中國的現狀、也可以從這裏想見中國的前途、本報為此特闢「一天的生活」一欄、希望任何人都能寫出你自己及你附近各人在一天裏的生活、隨時寄交本報、文字巧拙不論、以五百字為限、刊出後酬金從豐。

(五)全夜服役如臨戰場的新聞工作人員生活、其痛苦有非恆情所能想像、所以現代歐美各國前進的新聞工作者要求實行星期工制、幾成為一致的呼號、可惜報導事業不能有片刻中輟、而新聞經營者又不願稍損其利潤之求、所以除了少數國家以外、能給工作人員以休假機會而又使讀者得更豐富之精神食糧的、殊不多見、我國新聞事業落後、更感困難、本報為開闢新聞工作人員幸福之途、並願予讀者以更豐富的實惠、溝通報紙與讀者間情意起見、茲定於民國二十六年(一九三七年)起、實行星期工制、發行星期特刊、以期為全國新聞界作有力的呼號、並決於下月(十二月)第一星期日起、先行試辦、星期特刊內容可特舉者、一、國內外重要新聞、華南本港要聞、應有盡有、二、附贈三每週畫刊、舉凡中外時事、照片、漫畫、有意義之人物風景及藝術作品、無不包羅萬有、三、特闢教育與體育週刊、四、特闢航空週刊、五、舉行每週徵稿、是專為讀者及一般人開闢的園地、歡迎踴躍投稿、酬報從豐、這是現在嘗試時期的內容、將來常然可適應社會需要和讀者要求而更使充實精美、(注意)十二月第一星期的徵文題、為「我理想中的報紙」、只要勿消極地漫罵其他的報紙、希望大家踴躍投稿、不刊的當迅速退奉、本月廿五日截稿、

(六)沒有所謂男子問題、而却有所謂婦女問題、這是我們婦女界所應嚴重注意的!我們要怎樣解除這個「問題」、就須先來解決現階段的婦女問題。我們不想再挑起什麼男女不平等的論爭、但是我們要明瞭現今橫在婦女界前面的一切問題。我們常前婦女界的前途。本報為此準備發印特刊。徵求國內外婦女界或是關心於婦女界前途的踴躍投稿。(一)內容須根據事實。文字務須通俗。(二)字數最好勿超過二千。(三)謄寫清楚、附加新式標點。(四)書明真實姓名詳細地址。(五)十二月十日截稿。(六)不錄稿概行退奉。(七)刊出後酬資從豐。(八)來稿直寄本報編輯部。標明『應徵文稿』字樣。

(七)本報茲擬分別發印關於國防文學問題及太平洋集體安全問題之特刊兩期、廣徵國內外各界投寄是項稿件。茲將簡章列舉如下:(一)內容以切合題材、理論與實踐兼重、文須通俗。(二)字數以不超過二千為佳。(三)本月二十日截稿、(四)謄寫清楚、附加新式標點。(五)務須注明真實姓名詳細住址。(六)不錄稿概行退奉、(七)刊出後酬資從豐。(八)來稿直寄本報編輯部、標明『應徵文稿』字樣。

(八)**淚映桃花**　孔尚任的『桃花扇』、將明末亡國現象、描摹盡致、我國現狀比之、實無二致、特約厲廠樵先生改編為小說、逐日發表、厲先生為華南文壇健將、此『淚映桃花』更為厲先生得意之作、文筆雄健有力、氣勢磅礴、當更令讀者有深切之感動、全部長約二十萬字、自十月二十日創刊日起、逐日在本報發表、俟全部發表後、本報即另印單行本、本報讀者倘能將此小說逐日剪貼完全無缺、將來寄送本報、本報當換贈單行本一冊、以誌紀念、幸希注意。

(九)**我的祖國與同胞**　林語堂先生著、原用英文寫成、內容豐富、文筆暢達而幽默、銷行歐美、誠為最近國際文壇上之傑作、現請胡山源先生譯成中文、逐日發表、國人實有一讀之必要。

(十)本報內容與態度(一)中外重要新聞應有盡有外、特別注意(甲)提高民族意識(乙)青年修養(丙)經濟建設(丁)農村與工商界之疾苦(戊)海外僑胞現狀、(己)國際情勢變化(二)取材務求精審實際、國內外各大都市遍設特約通信員、作有系統之報告、一切迎合社會低級興趣、詆毀私人行為、與青年閱讀有妨害之[illegible]與文字概不刊登(三)立場一秉公正、不諂諛、不謾罵(四)廣告亦盡加選擇、凡不忠實或與社會有妨害之廣告、概不刊登。

定報價目(郵費在內)

時期	寄別	國外	國內	本港
一月	逐日寄	一元五角	九角	零售每份一仙
一月	隔日寄	九角	六角	一月三角
半年	逐日寄	八元八角	五元二角	一元六角
半年	隔日寄	五元二角	三元四角	
全年	逐日寄	十七元	十元	三元
全年	隔日寄	十元	六元五角	

社址　香港德輔道中國民行五樓　電話三零五二一　信箱八一七　有線無線電報掛號八七七八七

說明:1 上列報費,國內均以國幣計算,惟本港以港幣計算。

2 國內各地得以郵票代款,十足計算

3 本報價目因香港郵費太貴,無法再減,如三日一寄或一週一寄,郵費當可照減。

粵漢鐵路收用西村地畝墳山廣州市政府報告

據本府財政局簽呈接准粵漢鐵路管理局廣州臨時辦事處二十五年十月二十七日函開查本路收用西村機廠及西聯站用地一案業經本路管理局將收用地段面積藍圖函送廣州市政府查照飭屬協助辦理在案現據辦理收用前項地段事宜產業課課員孫余生簽繇署以定期十月二十六日為便利各該地業主申報起見在西村王聖堂新街三十三號地方設立粵漢鐵路黃埔支線收用西村機廠及西聯站用地登記處辦理申報登記事宜擬請就近由本處函請市財政局行知當地各區鄉長一體協助辦理並迅予印發佈告俾收用地段範圍內各田主植物主墳主知照得依照本管理局公佈期限即行赴處申報登記以迅事功當否請核示等情據此自應照辦除分別令飭沙涌沙溪瑤台王聖堂等處各鄉長查照協助辦理外合行粘附收用地段範圍內各田主種植物主墳主等一體遵照如持有該地管業契照者迅即檢齊契照并攝具影片依照粵漢鐵路管理局公佈期限前赴該辦事處申報登記以憑查明發還產價慎勿逾延自悞切切此佈

中華民國二十五年十月卅一日　市長曾養甫　財政局長麥健曾　戌611

粵漢鐵路管理局通告

廿五年十一月十一日　查本局建築西村機廠及西聯站應圈用田畝墳地業經製具用地圖函送廣州市政府佈告在案所有前項應收用地段已豎立紅旂木牌並劃白灰為界現在立待興工建築凡有田地種植物墳山在圈用界內務須由十一月十一日起至廿五日止親到西村王聖堂新街卅三號本局購地登記處申報以憑查明發價如係墳墓墳主並限於本月廿五日以前自行起遷逾限即由本局代為遷葬慎勿逾延自誤為要特此通告　戌611

林桓啓事

桓此次奉命主辦廣東國民軍訓辱蒙諸先進戚友同學或尺書下賜交薦賢能或千里不辭領同廿苦厚愛十分深銘五內惟編制所限位置無多廣廈既難作盡量之容滄海遂不無遺珠之憾委實力所未逮愛莫能為辜負盛情深滋歉仄迫於晦亢未暇盡答謹鳴報端諸維鑒諒　戌661

王應榆啓事

應榆介紹人才除以學具專長知之有素者為限此外不敢為薦函亦必親書所聞有以應榆名義函片向各方求差者務祈特別注意為幸　戌660

兩廣鹽運使公署開投私鹽告白

查本署省河私鹽倉現積存私鹽約一千一百餘包業經酌定底價定於國曆十一月二十一日下午三時在本署當眾開投以出價超過底價最高者得各商如有願意投承者可先到文德東路本署號房取閱章程屆時到署競投勿失機會此佈　戌659

鄭一清啓事

清前受累被押現經廣州地檢處偵查終結確認無罪已下不起訴處分恢復自由迭蒙各親友慰問謹先登報以表謝忱此啓　戌639

新亞酒店緊要啓事

本酒店自創辦以來祇在港粵滬三處開設並未有分支各埠近發見用本店字號太多特此聲明以免淆混

廣州廣西會館董事會通告

為通告事案查關於本會館會員登記應如何辦理一案業經本會第六次會議決議一除在東堤二馬路本館設總登記處外並指定各學校設分登記處一等議茲定由十一月十日起至十二月十日止為登記期間各在案除在指定地點分別委託同鄉負責辦理外合行通告週知此告　戌633

水坭公會辯正

啓者此次本會會員因無故被產物經理處將五羊牌水坭代理權撤銷據情轉呈請求照舊維持並請恢復由代理十三家聯蓋正式圖章投訴到會業經門沽制止壟斷各在案查原日本市永祥代理係永祥廣發永安三家合營四邑宏昌代理係本市均安所營當日經該四家用永祥宏昌二代理名義聯蓋圖章投請代訴令廣發永祥均安永安登報謂此事概未預聞未免有意淆亂黑白至福生永發係因大成新商而產生此案發生時並無該兩店特此辯正　戌50

零沽部

省營士敏土代理第一區運銷商大成公司啓事　本公司為平抑市價起見特自本公司三樓開設零沽部　照規定貨價發售於本月十三日啓市如蒙光顧請即惠臨(規定價目列后)桶庄每桶九元另伕力運費式毫　蔴包庄每包六元另伕力運費壹毫式分　戌42

水坭商號重要聲明

啓者查本市經營水坭商業店現存僅得十一家近聞有小數同業藉詞聯呈政府情事敝號等向係安份營生概未預聞誠恐外間誤會牽及我等特登報聲明以免淆惑觀聽

福生　廣發　均安　永發　永祥　永安　同啓　戌47

胡銘藻啓事

銘藻以陋拙之才忝承政督察之命既荷友好介紹良材復辱高軒遠莅隆情盛意深所感篆其奈因經費所限員額所拘未能週覺殊多尚祈鑒諒微忱幸勿重勞跋涉　戌32

粵東(原名廣東救護)調劑學校招男女生

本校因額滿見遺而請求增班者衆特增招新生一班以宏造就注重實用速成閱章報名從速膳宿俱備校址[illegible]大路　戌670

西北剿匪軍大捷
朱徐殘匪僅餘五六千人
預旺同心兩城已無匪踪

【中央社西安十六日電】國軍十三日克復同心城、王家團莊、七百戶、上下韓府灣、雙井子之線、據報同心城王家團莊之匪、係僞第四方面軍殘部及僞第一軍團、經國軍痛擊、于十一日狼狽東竄豫旺、

【中央社西安十六日電】（一）國軍十五日已攻克豫旺縣、豫旺堡一帶毛徐賀羅股匪、紛向環縣保克潰竄、國軍正星夜分路急剿中、（二）朱德徐向前股匪自渡河後、被國軍節節壓迫、該匪潰向古浪武威散竄、沿途潰散甚衆、現祇餘五六千衆、國軍追至古浪東南之紅山、與匪激戰多時、雙方肉搏極烈、格殺匪四百餘、奪槍甚夥、現國軍仍跟匪踪追擊中、

（中央社太原十六日電）甘省匪情、預旺縣南之李旺堡一帶、九日夜以來到匪甚衆、預旺韋州一帶、十日亦有匪竄來、毛匪澤東在內、預旺縣城及同心城已無匪踪、又靖然一帶渡河之殘匪、均屬集於鎮虜堡紅豁峴一帶、共約七八千人、子彈甚少、十一日被國軍馬部擊潰、斬獲甚多、當將鎮虜堡克復、匪分竄柴洼大靖一帶、

孫院長等 昨由桂林飛長沙
今日赴麓山致祭先烈
明晨飛南昌後轉返京

【中央社桂林十六日電】孫科一行、今晨八時三十五分乘原機飛赴長沙、李主任宗仁、白委員崇禧、黃主席旭初、暨梧州海關監督張任民、均到場歡送、

【中央社長沙十六日電】立法院長孫科、十六日上午九時由桂林乘飛機飛湘、十一時抵長沙航站、同來者有梁秘長寒操、立院編譯處長謝保樵、立委李文範、傅秉常、廣州市商會長鄒殿邦、粵潮海關監督余耀華、西南民航公司常委劉沛泉、港商陳伯璇、粵商高燕如等、陳二八、何鍵偕凌璋、余籍傳、朱經農、何浩若四廳長及黨政軍各長官等赴站歡迎、下機時、孫與各歡迎人員握手爲禮、旋乘車赴何鍵私邸、何設宴爲孫洗塵、下午一時、孫院長及隨來者同往南嶽遊覽、何鍵朱經農何浩若陪行、中委梁寒操、鄒殿邦等赴常德、往遊桃源洞、凌璋余籍傳黃家聲陪行、孫等定十七日午返長沙、赴麓山致祭黃克強蔡鍔先烈、定十八日晨飛南昌轉京、

中監會 昨開例會
討論處分案共二十餘宗

【中央社南京十六日電】中央監察委員會十六日下午三時舉行第八次常會、到林森、吳敬恆、張繼、蔡元培、蔣作賓、褚民誼、馮煥章、林雲陔、賀耀組、王子壯等、由林森主席、討論關於處分案件、共廿餘宗、五時半散會、

四路軍攷察團昨抵平

【中央社北平十六日電】第四路軍攷察團歐陽勍等一行九人、十六日夜十一時乘平浦車抵平、

【中央社濟南十六日電】四路軍攷察團、十六日晨由青過濟赴平、據李振球談、此次在青參觀印象甚佳、建設教育均有進步、赴小稍停、即沿平漢路南返、晉陝等省亦擬前往、惟須視時間如何、再行決定、在魯東視察民間辛苦、

以一日貢獻國家
漢口各界紛紛實行
鐵路員工節食十日

【中央社漢口十六日電】漢市掃蕩報、創刊以來、極爲風行、近該報工友及勤務、首先發起以一日所得貢獻國家、因彼等之提倡、該報全體職員、共捐集鉅款、外界向該報繳納捐款者爲數亦衆、刻漢市各界、均紛起響應此救國運動、又本市雜粮油餅同業公會、六日全體會員開會議決全體廠號經理店員暨本會辦事員、將每月一日所得薪金捐助國防、從本月廿六日起收齊、送交本市中央銀行、又本市金龍德記麵粉廠全體工友、十六日起以一日所得捐助國防、又太平洋肥皂廠及民生養蜂廠全體工友、共計約二九二人、節省一餐之資、貢獻國家、

【中央社上海十六日電】京滬滬杭甬路工會發起節食慰軍運動、請全路員工暨各站裝卸工友一萬七千餘人、一律節食十天、將該節省之款匯寄綏遠慰軍、

各地方建倉積穀辦法

一各地方建倉積穀辦法大綱草案、前經行政院會議通過、茲誌其原文如次、

甲 總綱

一、各地方建倉積穀、悉依本大綱之規定辦理之、二、各地方積穀、除備荒恤貧外、必要時並應運用於輔助農村生產事業之發展、三、各地方積谷倉、前爲縣倉市倉區倉鄉倉鎮倉義倉六種、縣倉市倉歸縣政府市政府、區倉歸區公所或區署、鄉倉鎮倉歸鄉公所或鎮公所辦理、各冠以縣市區鎮之名、其由私人捐辦者爲義倉、依監督慈善團體法辦理、名稱由創辦者自定之、前項所稱之鄉鎮倉、係指鄉鎮舊有之地區範圍而言、未設鄉鎮公所之地方、其鄉倉鎮倉得以與鄉鎮公所相當之機關辦理之、四、各倉設立之程序及積谷之分配、由省政府就地方情形酌定、並報內政部備案、五、各省保管經費、應由主管機關指定的款開支、列入地方預算、呈請省政府核准、六、縣市區鄉鎮倉、由縣長市長區長鄉長鎮長各自負責管理、並由地方推舉三人至五人、組織保管委員會協助之、前項負有保管責任人員、遇有交替或辭職時、應依交代程序辦理、如有短少須負連帶賠償責任、保管委員會組織規程、由省政府擬定咨報內政部備案、七、縣市政府應於每年一月三十一日以前、將上年各倉積穀及穀款數目、冊報省政府查核、彙開總冊、轉報內政部備案、八、爲攷覈各地建倉積穀成積、每年應實施檢查一次、由內政部派員赴各省抽查、省政府派員分赴各縣市逐倉查驗、並抽查區鄉鎮倉、縣長市長本人或派員分別查驗區鄉鎮倉、上項查驗辦法、由內政部定之、九、辦理積谷人員、由省政府分別考成、其獎懲辦法由省政府擬訂、呈報內政部核定、轉呈行政院備案、人民或私人團體、一次捐助積谷五十石以上、或累積五百石以上者、省政府援照褒揚條例酌予褒獎、

乙 關於建倉部分

十、各縣市倉應于縣政府或市政府所在地設立、如因特殊情形、得擇轄境內適中地點設立、或分設[illegible]倉、各鄉鎮倉以設於區公所鄉公所或鎮公所所在地爲原則、但因特殊情形、得聯合其他鄉鎮、於適中地點、共同設立之、十一、各地方建倉積谷、應本築倉有倉原則、對於建築倉廒、按照每年應積穀數量容積、由縣市政府擬定分年建築計劃、呈請省政府核定、分期建築、並由省政府彙報內政部備案、（十二）各地倉廒、應先儘舊有寺廟公有房屋、或就舊倉廒改建、如舊倉廒設備不良、應積極修葺、（十三）倉廒之建築及修葺費、由縣市政府指定的款、呈請省政府核准開支、列入地方預算、如無的款可供指定時、或開支不敷、得呈准省政府撥現存積穀一部分、但以不超過現存積穀總額三分之一爲限、十四、倉廒之建築修葺、應注意下列各規定、一、基地高爽、交通便利、二、建築後尙有餘地、可供晒場者、三、不與其他房屋毘連、四、倉廒須牆壁堅厚、屋蓋須以瓦、五、並須預防鼠耗、空氣流通、防潮防蝕等事項、十五、上級負責管理人員、應報請核准、一、倉廒之建築與修葺事項、二、倉穀之出入事項、三、倉廒管理事項、（未完）

操作精神、足爲吾省之政績、

九列大殮

【中央社南京十六日電】九列遺體、十六日下午二時舉行大殮、到黨國要人如葉楚傖、吳敬恆、馬超俊、蔣作賓、張厲生、焦易堂、張道藩、王伯敏、賀耀祖、洪蘭友、陳樹人、方治、周啓剛、洪陸東、姚大海、褚民誼、呂超、魏懷等百餘人、公推吳敬恆主祭、領導全體齊向九先生靈前行禮後獻花圈、默哀如儀、並宣讀九先生遺囑、讀畢、瞻謁遺容、遂即成殮、來賓乃相率辭退、聞九飾終儀節、本週星期四日中常會可以決定、

桂禁烟賭宣傳 決於短期內發動
梧州公安局今日焚燬賭具
軍政聯席會議昨日續開

【中央社桂林十六日電】省黨部今晨九時在省府大禮堂舉行擴大紀念週、李主任宗仁、白委員崇禧、省府主席黃旭初均參加、黃旭初主席作政治報告、白崇禧黃旭初二氏對烟賭査禁、決于最短期間內發動全省宣傳總動員、以收實效、孫院長因歸期甚促、不及參加、

【中央社桂林十六日電】桂軍政會議今下午一時續開、李主任宗仁主席、

【梧州特約通訊】梧州公安局、自本年八月九日起至十月三十一日止、先後據所屬各分局所及督察處偵緝隊等破獲賭博財物案共計八十六宗、執獲賭具麻雀牌共四十一副、荷蘭牌十四副、紙牌二十五副、天九牌六副、賭博人犯、已分別訊明依法究辦、所有各項賭具、定期十七日正午十二時在緝捕碼頭曠地當衆焚燬、除呈報及函請梧州各機關團體派人監視焚燬外、並佈告週知云、

劃分蒼梧縣政府公安局職權

【梧州通訊】桂省府以梧州公安局業經改組成立、關于蒼梧縣政府與公安局職權、亟應重新劃分、特決定辦法、分電梧州行政監督、蒼梧縣政府、梧州公安局遵照、其劃分職權如下、（一）査各縣縣府或公安局所在地、並無區公所存在、該縣梧城區公所應予撤銷、並將該區原轄之長洲鄉、劃歸戎城區管轄、（二）査該局轄境既有七鄉鎮、現只設警察分駐所六所、核與規定不符、除鴛江鄉已設有水上分局外、其餘每鎮鄉應成立分駐所一所、應增經費、由該局設法籌措、分駐所處理事務、并須設法使與鎮公所切實聯絡、（三）查市政工程、與市容關係密邇、梧州市容、既由該局負責整理、所有該市政工程事宜、應由該縣府連同卷宗經費、一併撥歸該局管理、（四）關於梧州警區內各鄉鎮村街長、應由該縣府主稿與該公安局會銜委任、以使聯絡指揮、（五）關于梧州警區內戶籍人事登記事宜、應由縣撥歸該局督率所屬各街長認眞辦理、各分駐所長并得指揮監督各街長執行公安職務、

實部組考察團 赴日說不確

【本報南京十六日專電】某方傳實業部擬組實業考察團明春赴日說、據實業部長吳鼎昌語記者、並無此事、外間所傳、不足置信、

九龍城 居民遷移案行將解決
刁作謙擬日間晉京
下月分謁各國領事

兩廣外交特派員刁作謙、邇來對於北海、廣州灣等案、仍積極進行、[illegible]除呈報[illegible]、（一）香港政府限分九龍城居民遷居案、經凌秘書[illegible]會同黃主席[illegible]郝德傑時、又與英[illegible]理伯談商、日趨良好、[illegible]收回成命之[illegible]就地[illegible]毋須由外[illegible]、但解[illegible]經過、呈[illegible]（二）刁特派員[illegible]未暇謁見[illegible]日間晉京[illegible]外交方針云、

石瑛抵京

【中央社南京十六日電】石瑛偕[illegible]秘書[illegible]、十六日午由漢乘江安輪抵京、[illegible]

中航公司 擬連接越南航線
巨型機一月後可運到
設備完善能容十四人

【本報專訪】中國航空公司港站辦事處主任戴寶華、爲商發展港粵滬線航運事宜、于前日由港來省、旋以事畢、於昨（十六）日晚乘佛山輪返港、記者晤之於輪次、據談、港站成立、粗具規模、[illegible]休息娛樂避暑等設備、[illegible]月份即可運到、[illegible]南民航公司接洽妥當、由港[illegible]連接越南線、[illegible]半功倍云、

粵商人參加河內展覽會
省府撥五千元補助
法政府特設中國館

【中央社】安南河內於十一月二十八日至十二月十三日舉行第十三次商品展覽會、法國政府爲增進中法商務關係、特函中國駐河內總領事館轉請中國政府、派員赴越、及各省指導商人參加、實業部以此次展覽會爲中法新約實行以後之第一次、對我國商業前途、頗關重要、而日本非律賓商人、均派員到越參加、日本絲業瓷器、在越華銷路至廣、我國商務、均爲蠶奪、欲謀復興絲瓷兩業、非派有本國商人選送精品前往參加不可、特分各省建設廳從速妥籌辦理、廣東建設廳長劉維熾、已飭省商聯會及廣州市商會通知本省商人送品展覽、惟省市商會以年來商業衰落、送品參加、需費不貲、請求省府補助、現省府已決撥五千元作補助費、并乘省商聯會四屆代表大會開幕之便、派代表林介眉向各代表報告、法政府爲鼓勵出品參加起見、規定凡展會商人及展覽商品入口、均得減百分之五十收費、所有應繳保證金、將於該會閉幕時如數退還、該會爲表示尊重中法邦交起見、特設中國館、陳列中國商品、

黃濤師痛剿閩匪
一週內擊潰匪共二三幫

入閩後第一五七師黃濤部、以閩省匪共漢奸浪人、互相勾結、爲禍地方、黃師長以非先安內無以攘外、乃嚴飭所部[illegible]

八名、生擒三名、獲槍十二、至其他零星小匪、連日捕擒或擊斃多起、閩省匪共、經此痛剿、已成驚弓之鳥云、

黔省旱災奇重
四十二縣報災

【中央社貴陽十六日電】十六日晨省府紀念週、周恭壽報告、本省旱災奇重、報災者達四十二縣、查以北路爲甚、前賑總會所撥賑款債券廿三萬元、復因券價不高、未能售款散賑、正須另謀辦法、以資救濟、又本省因天旱物燥、各縣火災甚多、暫將賑會餘款五千元辦急賑、

隴海路 緝獲私貨

【中央社徐州十六日電】海關駐徐稽查處、頃據隴海路大許站密報、該處有青島運來大批私貨、主任王作民偕稽查員劉建勛十五日往查察、當獲捲菸紙數十件、帶徐運京、并請當地軍警嚴緝私犯歸案、

阿王謁閻
請示防匪方針

【中央社北平十六日電】綏蒙政會駐平代表陳樹仁、隨阿王晉京事畢、於十五日返平、據談、阿王此次入京晉謁中樞當局、除報告蒙政會工作外、并請示蒙政方針、十一日謁見林主席致敬、主席垂詢蒙古地方政情風俗甚詳、阿王以綏局緊張、爰于十四日下午四時由京北上、當晚抵徐州、即轉隴海路車赴鄭州、再乘平漢路車赴石莊、轉并謁閻錫山、報告剿匪經過、並請示防匪方針、在太原勾留兩三日、卽

民廿三會計年度及
該期以後財政情形（六）
——孔部長向中政會提出報告——

錢幣

揆衡近代國家需要、適應我國特殊之經濟狀況、以實現統一健全之幣制、久爲政府貨幣政策之鵠的、十七年中央銀行之剏設、十八年中央造幣廠之開辦、二十二年之廢兩改元與改革錢幣之籌措、與夫去年十一月三日新幣制之實施、皆完成貨幣政策之步驟也、

二十三年十月實施徵收白銀出口稅、藉以制止白銀外流、及防止外匯隨國外銀價而升降、已於上屆報告詳述矣、苟非如是、則賴以維持幣制之存銀、恐早有罄盡之虞、物價慘落、將不堪設想、鑒諸香港以對白銀出口初無限制、以致躉售物價指數、在廿四年八月跌至六九·四、而同月上海躉售物價指數、僅降至九三·二（俱以二十年平均數爲一〇〇）益見徵收銀出口稅關係之重要、惟此種舉措、雖能奏效於一時、究非根本安定金融之策、誠以施行以來、輸送白銀之風未戢、外匯縮見上騰、通貨益加緊縮、國內銀價仍受國外銀市之波動、如以近三年每月平均英匯美匯行市、與按倫敦銀價計算之平價相較、而計算市價與平價之差額、則有如下表、

美匯市場實價每月平均數　按倫敦銀價計算之平價　行市與銀價差額之百分率　運費等計算在內

年月	美金元	英辦士	英辦士	%
二十三年一月	三四·二二	一六·一九	一五·八一	二
二	三四·四四	一六·四四	一六·三九	○
三	三四·七五	一六·三八	一六·六三	二
四	三四·三八	一五·九七	一六·二三	二
五	三二·六九	一五·三一	一五·七六	三
六	三三·一九	一五·七五	一六·三二	四
七	三三·九四	一六·一二	一六·八七	五
八	三五·〇〇	一六·七六	一七·四一	五
九	三五·六九	一七·二二	一七·八七	四
十	三四·八七	一六·九四	一九·三二	一四
十一	三三·七六	一六·二二	一九·八七	二三
十二	三四·三八	一六·六二	二〇·〇三	二一
二十四年一月	三五·一九	一七·二九	二〇·一八	一七
二	三六·七五	一八·一二	二〇·三二	一二
三	三八·六二	一九·三八	二二·三五	一五
四	三九·〇〇	一九·三一	二五·一七	三〇
五	四一·三八	二〇·三一	二七·八五	二七

年月	美金元	英辦士	英辦士	%
六	四〇·六二	一九·七五	二六·七〇	三五
七	三八·九四	一八·八八	二五·〇六	三三
八	三七·一二	一七·九一	二四·〇七	三四
九	三七·九六	一八·二一	二三·九一	三一
十	三五·八八	一七·九六	二二·八七	二七
十一	二九·八一	一四·五〇	二三·九〇	六五
十二	二九·六二	一四·四四	二一·二三	四六
二十五年一月	二九·八八	一四·四四	一六·六五	一五
二	三〇·一二	一四·四七	一六·一六	一二
三	三〇·〇〇	一四·五〇	一六·〇五	一一
四	二九·八八	一四·五〇	一六·五二	一四
五	二九·八一	一四·四一	一六·五五	一五
六	三〇·〇二	一四·三八	一六·一六	一二

（註）二十四年十一月三日以前各數、係根據遠期市價、以後係採用近期市價、

匯價緊縮、惟不久即復回漲、至二十四年春續漲至一元合美金四角二分、英金二〇·五辦士、而在二十三年十月上半月之最高價、則爲美金三角八分、與英金一八·五辦士、匯率續漲之原因、約有數端、我國外匯受國外銀價之波動由來已久、非短期間可能脫離連繫、白銀終是白銀、國外銀價上漲、勢必隨之而漲、非禁止輸出所能抑止、通貨續見緊縮、上海躉售物價指數、在二十四年二月爲九九·九、至同年七月已降至九〇·五、況國外銀價高於國內銀價百分之十五至百分之六十五不等、私運之利奇厚、以我國邊境之遼闊、再加治外法權與租界之障礙、故防絕甚不易收效、隨白銀外流而生之徵象、爲金融之極端枯急、其影響更足以提高外匯、抑低物價、二十四年二月間廢曆新年結算後、銀價雖略見低落、顧不足以爲銀根寬裕之證、實由當時市面枯竭、無款可貸也、其延滯建設之進行、與妨礙政府財政之籌措、至深且巨、

當時吾國經濟危殆之徵象、日見顯著、債票價格慘落、地產下跌、中外商號資力之薄弱、先後倒閉、其勉強維持者、實力亦大削弱、以致倒閉與失業、日趨嚴重於蔓延、此種狀況、在二十四年春秋兩季間爲最嚴重、在此期中、政府得中央中國交通之合作、措籌救濟辦法、復撥庫券二千五百萬元、貸與各業、以濟眉睫之急、國家經濟破產之患、得以幸免、

政府舉措之最重要者、莫如改組中交兩行、增加政府資本、俾於救濟工商、改革幣制之設施上、得與中央銀行通力合作、藉收事半功倍之效、査中國銀行經增加官股爲[illegible]千五百萬元後、資本總額爲四千萬元、百分之五十爲官股、交通銀行經增加官股一千萬元後、資本總額爲二千萬元、百分之六十爲官股、

羅馬教皇賀蔣壽
祝福壽康寧昌盛無疆

【中央社南京十六日電】外交界息、本年十月卅一日蔣院長五秩壽辰、德元首、日首相、暨各國駐華使節紛致賀電、茲悉本月十四日羅馬教皇庇護十一世亦復電委大主教南京教區于斌主教代表專誠申賀、并祝福壽康寧、昌盛無疆、按教廷于國際方面素鮮表示、此次值蔣院長五十壽辰、乃特輾轉致慶、蓋極足證明蔣氏之令聞孔昭、無間遐邇、

時人行踪

取道大同返綏、向沙王暨傳作義報告入京情形、然後返旗座鎮、

張惠長　張惠長十六日由港乘輪赴澳、轉中山原籍省親、

鹿鍾麟　鹿鍾麟十六日晨十時由京赴洛、何廉由鄭抵汴、十六日晨在河南大學講演中國經濟問題、【又電】鹿鍾麟十六日抵洛、即謁蔣委員長、

羅家倫　羅家倫十六日十一時在清華大學演講赴綏視察之觀感、至十二時許畢、該校校長梅貽琦宴羅、並邀各院長教授作陪、下午羅返城、在平擬留二三日即南返、

張伯苓　張伯苓十六日乘機過漢赴渝、張氏到漢時、曾下機稍憩、據談此行、除視察南渝中學外、並將赴蓉一行、然後返京籌備明年全運會事宜、

徐源泉　徐源泉十六日午由漢乘機飛重慶、晤顧祝同、商防務事宜、留渝數日、即返萬縣、主持綏靖工作、（又電）新任川鄂湘黔四省邊區綏靖主任徐源泉、前奉召赴洛謁蔣委員長報告防務、八日晚返漢、十六日午由漢乘機抵渝、訪晤顧祝同、在渝稍作勾留、即返萬縣防次、

吳道一　中央廣播事業管理處副處長吳道一、去年十一月間奉派赴歐陸各國考察、并代表出席日內瓦國際廣播會議、旋赴英轉美及加拿大考察、因奉中央電促、上月杪由維多利亞乘俄皇后輪返國、十七日晨可抵滬、處長吳寶豐已到滬歡迎、

藤固　中央古物保管委員會常務委員藤固、及保管委員陳念中、專門委員傅雷等、於十五日抵汴、十六日訪黨政軍當局、晚赴洛商洽整理古蹟保護古物辦法、

班禪　班禪自離果已向玉樹進發後、京中關係方面十六日接得電告、謂刻已抵玉樹、將在該處駐錫宣化、候護送專使趙守鈺到達、約明春天暖、再行回藏、

中央儲蓄會八期開獎

【中央社上海十六日電】中央儲蓄會第八期給獎搖獎、十六日舉行、計

特彩　頭彩　一二三一七

二彩　一一二七　四九三二　一一〇八六　二〇八〇七　二六四三九　二七九九　五四五九　一四三七五　二一六四四　二八一二七　三七四〇　六五三三　一六〇九一　二二四〇六

三彩　七七〇　七六七九　九五五九　一一六二五　一八七七六　二八八八　八〇〇八　一〇三三九　一二七五四　二三三九一　五七二〇　八六四八　一一六〇四　一二九五五

四彩　一九六一　三七四九　七五三〇　一二三九二　二二一八〇　二六〇七　五〇五六　七七六六　一六一六〇　二三七九三　三五七四　七三八六　一〇三八七　二〇一一五

第一附彩　二四二七八

第二附彩　三一九七

第三附彩　二一七七六

第四附彩　一二〇〇八

末彩　九

匪偽竭全力犯我疆土
綏邊戰事已爆發
偽軍企圖取道綏北侵襲綏西
蒙匪施聲東擊西計志在河套
我決不委匪尺土寸壤

【中央社北平十六日電】關係方面息、綏東情勢、日來轉趨險惡、偽匪軍確有取道綏北、侵襲綏西企圖、王英等匪部、引用聲東擊西故智、一面遊騎騷擾興和陶林等地、一面卽輕騎入大青山、越險進襲五原河套等屯墾區、以實現其返回老巢企圖、我晉綏軍方面、對匪奸謀、洞悉無餘、故綏省西北防務、極爲鞏固、加以綏主席傅作義爲晉綏軍名將、毋論其爲國家領土、個人榮譽、亦決不使敵人越雷池一步、

【華南社北平十六日電】關係方面息、綏東陶林興和綫戰事、截至今日止、無變化、我軍最前線、仍在陶林境、土牧爾台及紅格爾圖、與大青溝之偽軍對峙、李逆守信、仍在商都指揮、所部騎兵、均集中商都待命、王英匪部、有西取固陽、奪包頭、轉趨河套之企圖、我軍已接密報嚴備、

【華南社張家口十六日電】綏北蒙偽軍已日漸集中、大戰爆發性亦日趨接近、某方計劃、擬以李守信張海鵬部偽軍、担任綏東陶林興利線、以商都爲根據地、以王英匪部及卓什海包悅卿部蒙軍、分向武川及包頭線進攻、由某方之正規軍、以實力援助、以壯聲勢、目下匪軍攻綏軍事、已次第完成、祇待某方下令總攻、

陶林興和一帶
匪偽迭攻終不得逞

【中央社北平十六日電】關係方面接綏電稱、陶林興和一帶、十五日被偽機轟炸後、人民損失頗鉅、我軍李服膺部在陶林、趙承綬部在興和、已築有堅固防地、誓死抵抗、十六日晨又有偽機數架、在該地繼續轟炸、並掩護匪衆前進、我軍沉着應戰、匪偽屢進屢退、終難得逞、匪偽計劃、將陶興佔領後、再進犯卓資山平地泉斷截平綏交通、

【中央社北平十六日路透電】此間陶林縣東區、昨日發生戰事、據華文報紙載稱、蒙軍騎隊約二三千人、藉砲隊與飛機之協助、進攻陶林東之紅格爾圖地方、昨日白晝、蒙軍共進攻六次、均負重創敗退、當雙方激戰之際、適降大雪、聞塞外雖天寒地凍、但料戰事、仍將繼續發生、

【華南社張家口十六日電】蒙偽軍首腦、以我綏軍防禦工事堅固、聯合請求某方撥給大炮百門、以備轟擊我軍陣地之用、某方允照撥、卽將運察綏、分交王英卓什海李守信張海鵬等應用、

【華南社北平十六日電】王英部向科佈爾、李守信部向商都、分途急進綏東、今日續有激戰、某國坦克車飛機助攻、趙承綬、彭毓斌、傅作義、已赴前方督師、興和今晨有接觸、匪被擊退、現綏東日偽軍、增至二萬、料大戰、日內難免爆發、

【華南社張家口十六日電】某方中下級官佐卅餘、到王靜修部、從事教導使用新武器、王部及熱河匪軍、將合爲一路、進犯綏東、

傅作義趙承綬
赴平地泉指揮一切

【中央社歸化十六日電】綏東戰事漸烈、某方運毒瓦斯若干到商都、但未見用、傅作義趙承綬十五日乘夜車赴平地泉指揮一切、

【華南社張家口十六日電】綏東戰事激烈、傅作義偕參謀李榮華等、十五日乘夜車赴平地泉調度軍事、駐平地泉董其武旅、將開陶林方面增防、

【華南社北平十六日電】張垣電話、偽匪軍迭攻綏東、均遭失敗、某方以天寒糧少、利涑戰、有用毒瓦斯進攻說、但似尚未運到前方、綏當局據報、正計劃訂購大批防毒面具、以爲預防、

【華南社歸化十六日電】當局據報、近有某方派出漢奸多人、分赴丰鎮、平地泉、大同、各地潛伏、伺機破壞平綏路交通、阻我軍事運輸、兼斷晉軍援助、傅作義令綏東駐軍嚴防、幷實行檢查行旅、

【中央社北平十六日路透電】據華人方面消息、冀察政務委員會、已准平綏路局之請、組織特別衛隊、隨車保護、將由路警中挑選精壯者組織之、聞因綏局吃緊、不得不有此戒備云、

日外省更調
漢青日領

【華南社漢口十六日電】駐漢日副領牛田、奉外務省命、調充青島副領事、遺缺由現任長春副領小林接充、生田已準備完妥、俟小林抵漢、卽赴青、

國府命令

【中央社南京十六日電】國民政府十六日令、(一)任命李及蘭爲第四九師長、此令、(二)任命牟中珩爲第一一四師長、此令、(三)任命孟化一爲第五二師參謀長、此令、(四)任命繼武爲第四八師長、此令、

何應欽
昨日赴杭

【本報上海十六日專電】軍政部長何應欽、銑(十六)日晨由京過滬、赴杭遊覽、

津日通信兵
百餘名回國

【中央社天津十六日電】日軍通信兵交代部隊百餘名、十六日晨九時由津赴塘沽、換乘長江丸回國、

宋哲元
昨赴南宮

【中央社保定十八日電】宋哲元十五日因天晚宿河間、十六日晨十時起行赴南宮、預定轉獻縣後赴大名、約十八日來保定、馮治安現在北平候宋北返後、來保定就代主席職、

京舉行
牲畜家禽比賽

【中央社南京十六日電】京市社會局農村改進會、自十六日至十八日、舉行各鄉區牲畜家禽比賽、十六日在孝陵區馬羣小學舉行、參加牛羊猪鴨鷄各數百頭、由中央大學、金陵大學、農學院專家田任評判、牛選取優勝七名、猪羊各一名、鷄四名、鴨三名、下午三時舉行給獎禮、市長馬超俊、社會局長陳劍如親自主持、幷致訓詞、于五時畢、

塞北守土將士
爲國浴血抗戰
京平滬學界
節衣縮食輸將
滬各界對某方蔑視信義
擬聯合一致作有力表示

【中央社南京十六日電】匪偽犯綏、我前方將士、在冰天雪地中爲國守土、與匪偽抗戰、凡屬國人、理應盡國民天職、對守土、效忠國家將士、予以精神或物質上慰勞、教育部暨其在京所屬各機關、國立編譯館、中央圖書館、博物院、古物保存所、學術工作諮詢處等全體職員、慰勞綏遠將士、十六日捐薪一日、捐薪總數、約三四千元、卽由教育部照數匯往前方、又國立中央大學工院各系學生二百餘人、十六日亦發起向全校同學募捐、慰勞綏將士、金陵大學及金陵女子大學、亦正在發起中、

【中央社南京十六日電】京三民中學教職員學生、近以綏東風雲緊張、我將士奮勇抗敵、備極勤苦、特自十七日起、全體節食七天、此外教職員各捐資一天、並募自由捐、俟措有成數、卽派人携往前方慰勞、又新民報發起募捐慰勞綏遠將士運動、並由全體職工十六日捐資一日、以爲提倡、

【中央社北平十六日電】燕大學生十六日晨開大會議決、(一)十六日全體絕食一日、停爐火一週、以所得之資、慰勞將士、(二)成立綏戰事後援會、(三)十八日起、停課三日、募捐購皮衣、贈綏將士、又平大法商學院學生、十七日亦擬絕食一日、

【華南社北平十六日電】平津大中小學生、廣大募捐慰勞綏軍民、綏遠各校、今日起停課、

教部補助
各省市購電映機費用
分補助全數及半數兩種
計八十一區五萬四千元

【中央社南京十六日電】教育部爲推行電影教育、本年度補助各省市購電映機費用、計共八十一區、分補助全數及半數兩種、受全補助者、有康、甘、黔、察、綏、寧、新、青、十省區、合計十九區、二萬零四百元、半補助者、有蘇、皖、浙、贛、湘、鄂、川、晉、冀、豫、陝、粵、桂、閩、京、滬、平、津、青、廿省市、合計六十二區、五萬四千一百元、

鐵道部
令粵漢鐵路改善行車
限本年年底完成

【華南社南京十六日電】鐵部根據謝耆程之視察報告、令飭粵漢路局、對沿線各站行車安全設備、調整行車時間、及嚴密路局內部組織、更換舊機車各點、儘速改善、務於本年底辦理完成、以安行旅、

【中央社北平十六日電】平大中學校教職員學生、因綏將士、在風雪中、捍衛疆土、沉着應戰、其志可敬可佩、燕大學生、入城募捐、清華綏籍學生二八人、準備日內返省、參加前線作戰、其餘如北大、平大、燕大、清華、東南等大學、及志成、翊教等學校教員學生、或捐出薪金或出發募款、情形均極熱烈、又李石曾、蔣夢麟等、擬與津教育界領袖、聯名發起援綏擴大募捐運動、俾購皮衣、餽贈各將士禦寒、擴救亡運動、與各界組織禦侮救國會、致力救國禦侮工作、情緒緊張、

【中央社上海十六日電】復旦大學全體教職員學生工友、以一日節約所得國幣六百元、十六日電匯傅作義、慰勞綏遠守土將士、幷決定節約三種辦法、節約禮券、節約筵席、提倡長期救國運動、

【華南社上海十六日電】此間各界人士、接獲某國飛機、在平地泉、興和、陶林等處、投彈轟炸、並有坦克車協助偽軍、進攻我綏軍陣地之消息後、咸認某方不顧信義、極表憤激、擬聯合作有力表示云、

蕭振瀛
改期出國
謁蔣後決定

【中央社上海十六日電】蕭振瀛赴歐美考察、原定十八日啓程、頃因蔣委員長電蕭、囑於返京晉謁後再出國、故行期須俟謁蔣後始能決定、

金士萱繼任
粵路運輸處長

【中央社漢口十六日電】粵漢路運輸處長程孝剛、原任株州總機廠廠長、茲該機廠地址已定、亟須積極進行籌備、處長一職、不克兼顧、特向鐵道部呈請辭職、該局頃接部電稱、照准、遺缺調鐵道部業務司幫辦金士萱繼任、

綏邊戰事揭幕中
中日交涉趨沉寂
對華北經濟提携問題
決秉不喪權原則做去

李思浩抵平談

【本報南京十六日專電】中日外交、銑(十六)日無接洽、須磨清水偕往參觀攝影展覽會、態度蕭閒、至東京電傳張川八次會見、或將暫時結束一節、官方銑(十六)日答訪者、謂亦無所聞、

【華南社上海十六日電】中日調整國交談判、歷經二月、日方以其所提出之華北及防共兩主要問題、屢次折衝、毫無進展、頗有早告結束、另闢蹊徑之意、日電且盛傳外海陸三省主張停止交涉之說、據外交界息、在張川第八次會晤前、不致實現、日方將於此次會晤、作最後之努力、誘我對華北及防共二事、儘可能範圍內、作最低限度之接受、綏北局勢和緩或惡化、卽以此爲轉移、

【華南社上海十六日電】日總領若杉、十六日再赴市府訪吳鐵城、會商高瀨案緝兇事宜、我方允盡力協助、今晨又到日艦七艘、泊黃浦江、各方對日艦連日不輟駛滬、頗重視、

【本報上海十六日專電】李思浩銑(十六)日飛平、臨行談、中日交涉、前途黯淡、華北經濟提携問題、蔣委員長及中樞各要人、均表示儘可能進行、「苟於主權無損、」余此去、決秉不喪權、不辱國原則做去、下月微(五日)前再來滬、隨運段芝泉先生靈柩赴平、

【中央社上海十六日電】李思浩十六日晨六時十五分乘中航滬平機飛返平、

【中央社北平十六日電】李思浩十六午十二時一刻、由滬乘中航機抵平、據談、余日前應

禁烟總會制定
公務員吸毒調驗辦法

【中央社南京十六日電】禁烟總會制定公務員吸毒調驗辦法三項、頃已呈准國民政府施行、茲探誌如下、(一)被調驗公務員、服務機關長官奉到調驗分文、立飭被調驗者、限次日起程、赴指定地點投驗、幷由該主管長官、將起程日期具報、但調驗地應以距服務機關之最近爲限、(二)被調驗公務員、自起程日起、卽以逾一週、尚未投驗者、應由令飭調驗機關、隨時查明、再令該管長官、將被調驗者立予撤職、仍勒令投驗、幷注意臨床診視、以資鑑定、如驗明有癮、卽送交司法機關、依法論罪、(三)被調驗之公務員、設因職務重要或患病、未能卽時起程投驗、或服務機關距驗地在四日以上之行程者、准由該管長官、於奉令時、邀同地方軍政機關三人以上、乘同提取被調驗者之小便、幷繕具證單二紙、隨文呈報、以資化驗、

閻錫山
奉母命毀家紓難
將父遺產八十七萬元
全部捐作救國家之用

【中央社太原十六日電】閻錫山諭財政廳云、昨奉慈命、在國難如此嚴重、全國人士捐款援助綏遠、爾爲晉綏長官、尤應爲之倡導、况毀家紓難、爲爾父之遺志、應卽將爾父遺產八十七萬元捐作救國之用、諒爾亦必樂爲之也、自當遵命辦理、款卽由管理者撥交該廳接收、此致財政廳、

蔣委員長在赴洛、係報告華北經濟狀况、並奉宋哲元命謁蔣委員長、陳述年來維持華北之苦心、蔣委員長對華北情形、垂詢頗詳、

財孔昨向
中央銷假
週內返京視事

【本報南京十六日專電】孔祥熙銑(十六)日向中央銷假、赴滬中央銀行辦公、週內返京視事、

【中央社上海十六日電】孔祥熙病愈、十六日電京銷假、晨十一時許、到中央銀行處理要公、幷接見鄒琳徐堪陳行等、不日返京、

【中央社上海十六日電】孔祥熙前因病請假兩週、入院療治、經過良好、雖在患病期間、對於財政部及中央銀行緊要公牘、仍在院勉力批閱、現以國難嚴重、深感責任重大、久假恐滋貽誤、已於十六日銷假視事、聞孔已於十六日晨十時到中央銀行處理財政部及中行公務、

葉楚傖
患心臟病
請假一個月

【中央社南京十六日電】中央黨部秘書長葉楚傖氏、日前赴滬就醫檢查、發現心臟擴大、胃上部擴大、下部縮小等症、醫生勸其須從速治療、葉氏當卽呈請中央給假一月、業經中央准許、聞葉氏日內卽將易地療養、其所任職務、亦已分別托人暫攝云、

實部整頓
獸醫事業

【中央社南京十六日電】實業部對我國獸醫事業甚注意、現決將滬疫防治所及青島血清製造所、倂入中央農業實驗所、畜牧獸醫系、其原有兩機關、改爲防疫實施區、俟畜牧獸醫系設備完備後、並將續在西北畜牧業發達各省、籌設獸醫設備處、

我國實業
開發的途徑
林主席在國府紀念週講

【中央社南京十六日電】國民政府十六日晨紀念週、到鄒家彥、經亨頤、周震鱗、陳紹寬、林雲陔、陳訓詠、呂超、魏懷等、暨國民政府及各院部會職員共五百餘人、由林主席領導行禮後、幷卽席講「我國實業開發的途徑」、大意謂、總理對於我國實業開發的途徑、是主張個人企業和國家經營二者並重、吾人如能遵照切實去行、則實業開發、且易有極好成效、幷可以使全國人民、均受到實在利益、達到民有民享境界云云、

中央紀念週
葉楚傖作報告

【中央社南京十六日電】中央十六日晨九時舉行第五十次紀念週、到中委葉楚傖、居正、朱培德、蔣作賓、朱家驊、褚民誼、張厲生、馬超俊、甘乃光、蕭同玆、張冲、陳紹寬、經亨頤、李宗黃、林雲陔、李次溫、周佛海、徐恩曾、谷正倫、梅公任、開亦有等、及全體工作人員共約七百餘人、葉楚傖主席、領導行禮後、卽席報告、至十時許詞畢、散會、

五十三軍
昨正式演習秋操
明日講評幷舉行閱兵

【中央社保定十六日電】五十三軍十六日正式演習、由朱鴻勳、繆徵流任南北指揮、北軍由望都、南軍由新樂、分別前進、兩軍在新樂附近遭遇、萬福麟親任統監、西安劉峙總部參議劉偉、廿九軍參謀張荊山分任南北審判長、王景儒任中央總裁判、情况熱烈、十六日夜宿明月店、十七日繼續演習、十八日講評、並舉行閱兵、統監部十八日下午可返保、

日財閥
對「滿」投資觀望不前
恐日軍冒險行爲致啓外戰
陸軍省對此疑慮施以痳醉

【華南社東京十六日電】陸軍省鑒於向「滿」移民及投資積極化事、雖極力向各方面宣傳聯絡、成績殊鮮、與所期望相差甚遠、尤以財界方面觀望不前、於開發偽滿前途、影響甚巨、其最大原因、爲日軍部之冒險行爲、隨時可引起對外戰爭、有全部破沒收之虞、特正式宣明、陸軍當局認爲此等疑惑、有加以廓清之必要、卽至對「滿」投資、有事之際、決不沒收、以祛除國內財閥之顧慮、詳細的分別加以明定、

平籌設
標準時鐘七處

【華南社北平十六日電】市府爲養成市民遵守時間之習慣、決就市內衝要地點、西單牌樓、東單牌樓、新街口、交道口、崇文門外、宣武門外、及地安門外、設立標準鐘七處、採用機械運轉二四直立式電鐘、刻市府已令社會、工務、公安三局、共同招商投辦、

以對華對俄爲目標
日本積極謀充實軍備
軍部刋布小册說明意義
廣大計劃期十年內完成

【上海航訊】據路透社東京電訊、日本陸軍當局、最近對於補充軍備及其意義、新發表小册子一種、大意畧稱、日本補充其軍事力量之時機已至、一切障礙必須加以掃除、卽自犧牲亦在所不惜云云、因現時日本軍部各領袖與各政黨之間、暗鬥正烈之際、一方面主張自劃定議會與行政組織之權限、另一方面則堅持其所有之憲法上權利、不肯釋手、故此種小册子之刊布、實值得吾人特別注意也、該小册內又稱、鑒於蘇俄中國軍事力量之逐漸增長、爲國防殊有創立一種綜合的國家之必要、此外更開列增強日本陸軍之計劃大綱、惟否認此種計劃之將引起戰爭、或成爲國家不生產之浪費、復聲明軍部方面無否認議會政治而實現法西斯主義軍事獨裁制度之意、唯一希望、卽欲對於全國人民之智慧實施普遍的動員、並按照憲法上之手續從事種種改革、以完成建立國防的國家之目的、

該小册子又承認民衆方面有權過問陸軍方面之十年增加軍備計劃何以需要經費一萬萬磅之鉅、並說明日本外交政策之關鍵、卽在保障「滿洲國」之健全發展、促進中「滿」日三國之完全和諧、並鞏固日本在遠東之地位、使成爲該區域內唯一的安定勢力、俾與日本國力前進相並行、

抨擊蘇俄

該小册子內、詳列蘇俄英法德意各國陸軍之士兵飛機高射砲及機械化軍隊數額、以利比較、據稱蘇俄在遠東方面共有軍隊十萬人、飛機千架、坦克軍一千輛、並謂蘇俄外交政策之根本關鍵、仍與昔無異、不過欲使全世界布爾維克化而已、蘇俄在東方之目的、卽爲日本、在西方則爲德意志、觀於蘇俄各首領之宣言、卽可明瞭無遺、蘇俄爲實現此項根本目的起見、故力謀與法國及捷克締結同盟、並與英國及其他歐洲列強訂立商務及不侵客公約、以使對德有事之時、不致多所顧慮、蘇俄在遠東之策畧、卽從事設法煽動在東亞具有權勢之各強國、共同阻碍日本在亞洲大陸之進步、蘇俄自加入國聯之後、其在歐洲外交上之勝利、已灼然可見、更因其在遠東之軍備已擴充完成、自信有相當把握、故卽開始在俄「滿」及「滿」蒙邊境之區域內、明白作猛烈之威脅、並引起種種糾紛、有時更不惜違反條約、越過邊境、攻擊日本之戍兵、煽惑「滿」兵及當地土著、發生譁變、綁去「滿」韓人民、又在北部領海中刼奪日本之漁船、此外更有種種暴行、不勝枚舉、日本雖屢次提出抗議、要求賠償、皆置若罔聞、蘇俄在遠東之建設程序、聞其目的、卽在管理莫斯科方面之運輸及交通、及增加經濟上之生產、俾使在遠東之蘇俄陸軍足以自給、目下西比利亞部份之運輸便利、已遠勝日俄戰爭之末期、駐遠東之蘇俄軍隊、對於食料、已可自給、不復再仰給於他人、

擬定計劃

該小册子述及中國方面之軍備、謂中國現時行政已告統一、如遇與外國作戰之時、可上戰場之兵士總計不下二百萬人、且因外人訓練及改進設備之關係、中國軍隊之效率、已大見增加、非往日可比、日本對於此種事實、殊難加以忽視、况中國年來又獲美國及其他列強之助、已擁有極大之空軍、該小册子又稱、日本軍部在「滿洲事變」之時、本應採用一種廣大的軍備計劃、惟以前途之不定及經濟之不裕、故不能有何成就、只得擇重要者行之、然目下軍部已決心實行增加軍備、卽有障碍、亦所不顧、以期過去三十年來所受之痛苦經驗、不復再見於將來、自明冬開始、日本軍部已擬就一種計劃、可使日本與其他列強維持均勢、並避免戰事之爆發、據聞該計劃之主要各點如下、

(一)增加空軍之力量、

(二)增加滿洲戍軍之力量、

(三)擴充教育動員及供給之便利、

(四)軍略上材料之整理、此項計劃、擬於十二年內完成之、其中之最緊要者、將儘先見諸實行云、

恭頌　陸軍九三師五五三團　陳團長孝强暨全體官兵德政

自五五三團移駐敝鄉維護治安促進教育交易公平厲行新生活指導民衆曉以禮義廉恥軍紀嚴明對於地方衛生修築道路努力嚮頤敝鄉人等感激之餘特登報端藉表微忱云爾

東莞北柵鄉陳族全體鄉民商店同頌　成13

蘇儀貞醫務所啓事

日前報載有郭林氏爭濟映衛廿八號蘇宮貞助產處墮胎云云不勝詫異着本醫務所從未有郭林氏來請墮胎更無爲其施行此種手術之事又本所係醫師蘇儀貞主理既非助產亦非宮貞其中顯有歹人影射藉圖敲詐除呈主管機關查究外特此登報聲明　成41

廣州市自來水管理處

本處外收費員及裝修工人均着制服佩帶憑摺証章無者即屬假冒准用戶扭解究辦前經通告有案仍恐未盡週知特再登報聲明　成15

廣東各界籌款購機慶祝蔣委員長壽辰委員會鳴謝啓事

本會此次籌欵購機慶祝蔣委員長五秩壽辰，荷蒙各界同胞，熱心贊助，慷慨輸捐，具見欽崇領袖，實有同心，愛護國家，不落人後！從玆增厚空防，强敵必聞風而愴惶失措；中華民族，將崛起復爲東亞之雄！本會同人等敬佩懿行，用特登報宣揚，虔申謝忱。惟是集腋成裘，衆擎易舉，所望我百粵同胞，一致興起，慨解豪囊，繼續輸捐，國家前途實利賴之！茲謹將認捐芳名列后：

廣州市銀業公會捐助粵幣四萬四千二百四十六元　中山大學教職員生認捐粵幣一萬四千九百六十九元六角四分　廣州市政府社會局各職員暨附屬各學校機關九十兩月捐欵繳來粵幣壹萬弍千壹百四十壹元八角六分　廣州民國日報社樂捐粵幣一百元　廣州民國日報社捐助粵幣二十八元　廣州民國日報小朋友週刊編輯人蔡雨村先生捐助粵幣六元正　高州中學員生認捐粵幣五百一十五元二角　河源縣酒米業同業公會經募粵幣四十五元七角　河源縣平碼行同業公會經募粵幣三十一元　河源縣教育會經募粵幣一十元　河源縣第一區黨部經募粵幣二十四元　河源縣第二區黨部認捐粵幣一十一元　河源縣第二區黨部認捐粵幣一十一元　河源縣第四區黨部認捐粵幣一十二元　河源縣直屬第一區分部認捐粵幣六元　英德縣黨部認捐粵幣三十九元六角　產物經理處汕頭行處經募粵幣七十四元四角　鬱南縣黨部認捐粵幣一百二十元　三水縣政府認捐粵幣二百四十六元三角五分　省立梅州中學捐粵幣六百八十一元三角四分　廣東省現任警官訓練所員警捐粵幣三百二十八元九角　高明縣初級中學員生認捐粵幣二十三元五角　高明縣立三小員生認捐粵幣三元三角　高明縣立一小員生認捐粵幣二十一元五角　高明縣立二小員生認捐粵幣一十四元六角三分　高明縣第一區經募粵幣一百一十五元一角　高明縣立五小員生認捐粵幣二元七角　高明縣立四小員生認捐粵幣三十元零六角　廣東安化管理局職員認捐粵幣四十四元　高明縣第三區經募粵幣二十二元五角　高明縣第二區經募粵幣一百八十元零四角　高明縣黨部黨員認捐粵幣二十四元　宏英中學員生認捐粵幣二十八元二角四分　廣州利安保險夾萬敬送炳　捐贈二尺四寸大鐵夾萬一個

明月奇案

明月奇案！
包公氣死！
兇手是誰？
土地急煞！

離奇神秘　死者被害　二萬人　親眼見　誰殺人　無人知

車士打摩利士之蜜絲伊雲高梅合演美情恐怖奇片

金聲　快映快放

中山

今天獨家放映　徇衆要求展期兩天　祇有今明

鄉下佬尋仔

確滑天下之大稽　盡喜劇之能事

・百幅畫面・蘊含偉大・　・百次彎腸・硬軟兼施・

光榮公司偉大粵語歌唱滑稽百分百之笑片

出都市　地道的大鄉里　妖形怪狀百現

進賊洞　喬裝媽姐林坤山大賣銷魂藕

正牌老鄉　林坤山　滑稽博士

・林妹妹・鄭山笑・大口何・黃壽年・譚玉蘭。巢非非・何大傻・周志直・

昨日客滿　今天早來

監製：張作康●　編劇：黃素民●　導演：黃花節●　攝映：羅永祥●

性知識名片

美國性病學院出品

慾海遺恨

不日捲土重來

新星

新國民

即日放映　首次映權

香艷倫理名片

春風襲人

百鳥朝鳳主角　羅拔泰萊
紅楯末日主角　賓妮斑斯
風月海盜主角　法蘭摩根

三大巨星合演

第一流女作家　巴律　名著改編

父交女友，子女厭之！子女蜜運，父須退避！爲外國人者，寧不嘆彼邦無桀「順母橋」之孝子乎

下期放影　蠻方霸王

著名武俠小說作家　先基理　名著改編

萬獸之王主角　獅人巴士打加立
失魂島女主角　豹婦嘉芙連波其
合演

新華戲院

今天映

蘇珊恨史

炮火連天…痛快地流着壯士熱血！

轟轟轟　美高梅鉅片

萬人迷的金髮愛神　珍哈露

酒歌地…瘋狂的吻着少女膩唇！

改變作風　歐戰極構

風行歐美銷數寵人之赫勃戈門氏歐戰愛情鉅著

中國時事

今天加映　中央電影攝影場出品

內有北伐誓師十週年紀念：及種種新式軍備與機械皆應有盡有

◁本大厦▷　新片

由頭至尾・特別緊張・驚心動魄

合演三鉅星　法蘭曹通　加利格蘭　魯威士東

萬千飛機空中襲擊鉅彈轟炸

後天開始　大犧牲

談瑛　趙丹　主演

三天優待劵價　分三毫●五毫●七毫●壹元

明星公司全部對話有聲片

陸露明　王獻齋　舒繡文　龔稼農　英茵　梅熹　袁紹梅

歐陽予倩編劇　程步高導演

魯迅先生逝世

同場配映最近時事特別片

魯迅先生病歿於其寓所，經親友集議，假萬國殯儀館治喪，斯時外界聞訊而來，瞻仰遺容者絡繹不絕，各界致祭既畢，乃舉殯至萬國公墓安葬，誠極其哀榮矣！

●匯合聲色藝三絕將以飽君眼福！

方從德京載譽歸來遠勝當年國技藝術霸士

張寶慶

國發技　男女舞星　術　百戲集團

後天在中華院獻藝

南關

大俠●大俠客足跡所至小醜藏形！

今日獻映・危險緊張・武俠鉅片・

暗無天日的世界！
慘無人道的綁匪！
愛兒被綁慈母悲痛欲絕！
大俠拯孤盜匪聞風喪胆！

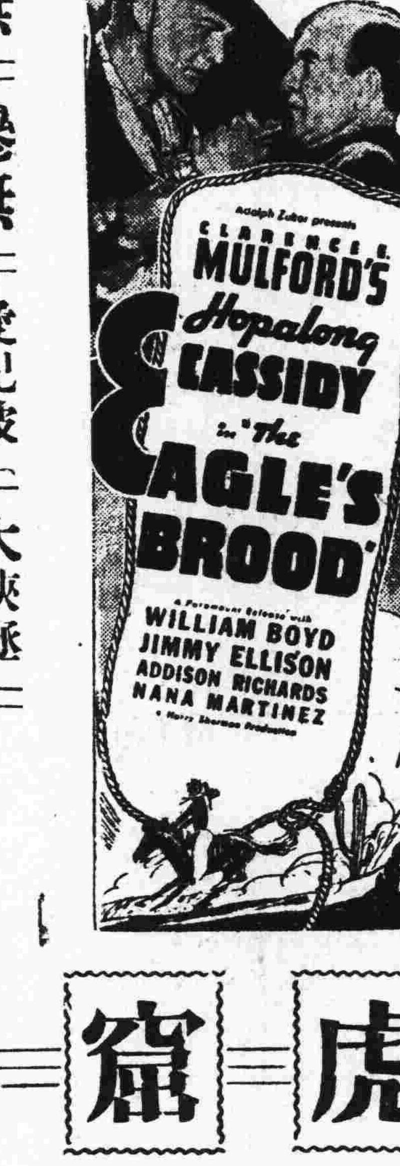

●派拉蒙公司新出品●

虎窟拯孤

武俠明星　威林貝　空前傑作

一幕緊張過一幕，使觀衆們始終浸在惶恐的空氣中！

凡携回上期票尾者購票一律優待半價

本省省庫 整頓後成績可觀
七月至九月收入五百餘萬元 平均每月收入約有二百餘萬

【本報專訪】廣東省庫收入自經財政廳長宋子良積極整頓後、其數目已漸有可觀、計自本年七月二十三日起、至九月底止、共已收得毫劵五百四十四萬四千八百四十五元三毫四分、平均每月約收二百餘萬元、茲誌其收支項目如下、

＝收入＝ 七月廿三日至三十一日止之收入、計田賦一五·元四三、契稅五五·〇三一元六三、當稅八·八三六元九九、屠宰稅四，〇一八元〇七、營業稅二四·五九一一元三八、煤油販賣業營業稅八九五·九六元六三、各項稅捐六三·五八一元九五·地方財產收入八四九元〇七·地方行政收入二九·三四二元七九、籌餉收入二〇三·八五五元、其他收入八·六三四元〇九、九種稅捐加二專款一·六五〇元三六、各承商按餉四·〇七五元、寄存款一三元、一八三、菸酒牌照附加國防費六·五五七六元六二、各分金庫解來款五一·一八八元四九、合計五七〇·七八六元六三、八月份收入、計田賦一三三·五七七元〇七、契稅五二·五四七元九七、當稅二八·五四四元〇八、屠宰稅一七·二四四元六九、房捐八八九元一三、營業稅二九·八三一元五四、舶來農產品什項專稅二·四三一九六元七六、各項稅捐二二〇·七八九元八四、地方財產收入四〇六元九九、地方行政收入一六〇·五二五元〇八、籌餉收入六七四·四一七元四四、其他收入四三·九四九元〇二、九種捐稅加二專款四一·〇五五元一八、各承商按餉四七六·九一三元八七、菸酒牌照附加國防費四·〇六四一元七二、寄存款二八五〇〇元二九、各分金庫解來款六〇四·八二七元〇八、合計二·七三六·二〇七元七五、九月份收入、計田賦八一·一〇一三元一〇、契稅八二·八八九元四三、當稅二九·四一〇元四六、屠宰稅七五·六八五元八八、船稅二一元六二、營業稅三〇·三一一元〇五、煤油販賣業營業稅九九〇·四七元五〇、舶來農產品什項專稅八五八·三五六元五四、各項稅捐二三九·五三四元九一、地方財產收入三元五五、地方行政收入五四·九四一元七三、籌餉收入三五·〇三〇元九九、其他收入六五、六六〇元七五、已裁厘費未繳稅款一·五六七元〇四、九種稅捐加二專款一四·三九八元八四、各承商按餉一四八·四三七元四一、寄存款一〇·一三五元八六、菸酒牌照稅附加國防費一四·一九九元四三、各分金庫解來款二九七·一〇四元八七·合計二·一三七·八五〇元九六、總計五·四四四·八四五元三四、

＝支出＝ 自七月二十三日至三十一日支出、計行政費六一·一三九元二〇、教育文化費七·七四九元、債務費一四〇·二七七元四六、合計二〇九·一六一元六六、八月份支出、計行政費三七·六二二元四八、司法費三·六四四元五〇、財務費二〇四·一九一元四四、教育文化費八五·六一四元五四、農鑛費一三·九〇一元六〇、工商費四·〇〇四元、協助費四五·九七〇元、債務費一三三·九三五元四六、借墊各機關款五二·七一五元四二、國防要塞公債款保管委員會經費三〇〇元、合計五八一·八九九元四四、九月份支出·計黨務費四六·七九六元、行政費二二一·〇四五元八七、司法費二七、二三二元三八、財務費三二七·六八〇元一〇、教育文化費三七二·八〇三元五九、農鑛費二六·八五三元六〇、工商費四·〇〇四元、交通費二·七四七元八四、建設費三〇五·一六八元八〇、協助費六四·八八〇元、債務費一三一·一九四元八〇、借墊各機關款二五四·〇〇〇元、國防要塞公債款保管委員會經費三〇〇元、國防要塞公債劵一七·六七三元、合計一·八〇二·三七九元九八、總計二·五九三·四四一元〇八、

各機關 昨晨舉行紀念週
分別報告各該機關工作概況

省黨部 【中央社】廣東省黨部昨（十六）日上午十時舉行紀念週、到省黨務特派員、暨省黨部各科職員、民衆團體代表等二百餘人、由鍾特派員主席、領導行禮如儀後、并作報告、

市黨部 【中央社】廣州特別市黨部、昨（十六）日上午八時、在該部大禮堂舉行紀念週、到特派員余俊賢、邢森洲、陳紹賢、羅素約、黃文山、曾三省、書記長陳宗周等、暨全體工作人員及市新運會職員共百餘人、由余俊賢主席、領導如儀、行禮後、羅素約報告中央及本市最近黨務進行狀况、至九時許完畢、

省政府 【中央社】廣東綏靖主任公署省政府第四路軍總部、於昨（十六）日晨聯合在省府禮堂舉行總理紀念週、到余主任漢謀、黃主席慕松、羅委員翼羣、劉委員紀文、鄒處長洪、徐參謀長景唐、秘書長岑學呂、暨所屬各機關長官職員等共三百餘人、上午九時齊集、余主任主席、領導行禮如儀後、由羅委員報告省府工作概况、至十時禮成散會、

粵漢路 【中央社】粵漢鐵路第三區黨部于昨（十六）日上午十一時、在該部大禮堂、與路局聯同舉行紀念週、參加者計有各工作人員、及路局職工三百餘人、由特別黨部工會指導員劉兆洋主席、領導行禮如儀、并報告（一）會整理辦法、（二）會員登記、（二）選舉小組組長、（三）選舉分會幹事、（四）選舉出席全路代表大會出席代表、及全路各段分會整理經過、繼由路局連課長均度報告周副局長及鄭科長程、劉委員等來粵署理局務、及調查南段路財產價值等情形甚詳、

省商聯會 四屆代會昨開幕
各縣市出席代表八十餘人 下午開會討論各縣市提案

【中央社】廣東省商會聯合會第四屆代表大會、昨（十六）日上午十時、在珠璣路舉行開幕禮、出席者有該會委員何輯屏、傅益之、陳鏡清、何耀初、劉步墀、蕭聘廷、周守愚、徐悠泉、劉則修、張善甫、蘇汚橋、植梓卿、陳斯靜、及廣州、順德、三水、南海、樂昌、連縣、鶴山、梅縣、寶安、海口、清遠、中山、汕頭、曲江、興寧、陳村、廣州灣、大埔、連平、陽江、東莞、靈山、新興、番禺、九江等、代表八十餘人、推何楫屏、傅益之、陳鏡清、何耀初、劉步墀爲主席團、由何楫屏主席、領導行禮如儀、並致開會詞、略謂過去吾粵商人因政分不能統一、以致感受絕大之痛苦、今日爲全國統一後第一次代表大會、其意義實較往次尤爲重要、希望各代表盡量發揮意見、共謀解除各地商民痛苦方法云、繼由省黨部代表李超雄、建設廳代表林介眉訓話、再何主席答詞、詞畢、鳴炮、攝影、散會、下午二時舉行預備會議後、繼續討論提案、報告事項畢、續推定樂昌代表郭新、廣州灣代表陳斯靜、中山代表李鴻標、大埔代表蕭聘廷、陳村鎮代表歐巽行等五人爲審查提案委員、（二）廣州市商會提議、請商界一致努力新生活運動、以養成國民之美德、及爲復興商業之助力案、辦法、請省商聯會負起促進商界新生活之責任、通告各屬商會各組織各該會新生活運動委員會及新生活勞働服務團、（議決）通過、（二）廣州市商會提議、請商界注意國民經濟建設運動、以救經濟危亡案、辦法、請由省商聯會連告各屬商會一致擁護國民經濟建設運動、其已參加該項委員會爲委員者、尤當積極宣傳、共同努力、以救經濟之危亡、（議決）通過、（三）中山縣商會提議、請政府永遠撤銷各種統制專賣制度、以蘇民困案、呈請省政府明令永遠撤銷、以蘇民困、是否有當、敬候公決、（議決）通過、（四）[illegible]縣商會提議、請撤銷土烟葉專賣、以利農業案、辦法、擬請大會通過、呈請廣東省印花烟酒稅局撤銷各地土產烟葉專賣、並按舊章酌量減輕稅率、（議決）通過、下午六時[illegible]會、

決案
各屬商會組新運會……擁護國民經濟建設運動……請政府撤銷各種統制專賣制度……請撤銷各地土產菸葉專賣……

省商聯會四屆代表大會開幕時全體代表合影 【本報記者攝】

警察局規定 護航辦法
注意渡躉偵查

【中央社】省會警察局以行駛各屬輪渡間有被匪騎刦、特令保安科傳集航商代表商議、經決定（一）由航業公會分呈綏靖公署、四路軍總司令部、省政府、通分各防軍軍艦縣市政府鄉分所警衛隊等認眞查緝匪盜、（二）令警探處多派探員于渡船開行前、注意偵查防範、並發給佈告懸掛渡船客倉、責令護勇切實檢查、（三）令航業公會飭駐船護勇遵令切實執行、並設檢查員若干名、以資緝密、

江防司令部 派艦護航

粵江防司令自馮焯勳就任新職後、以本省爲華南重鎮、丁此冬防吃緊、各地土匪、難保無乘時竊發、爲害地方、對於各江河道、實有嚴密保護之必要、故定日間加派各艦在四邑及西江一帶往來梭巡、以安商旅、聞經派定堅如、江同等艦前往云、

令率領航空生赴歐洲各國攷察、歸國後、任航空學校教官、今調充斯職、

宋子良昨日抵港
今日偕李麗久等晉省

【中央社】財政廳長宋子良氏、自九月卅日離省飛京、向財政部報告粵省財政及請示一切、頃以任務完畢、已於本月十四日由滬偕同秘書莊叔遐（永齡）、乘法國郵船羅西爾號南返、已於昨（十六）日下午三時抵達香港、定今（十七）日晨八時由港乘廣九快車返省、約十一時廿分可到達、至前偕宋氏北上財政廳秘書沈道明、及來粵視察本省國術界之中央國術館副館長李麗久、已於前（十五）日由港乘輪先行抵港、下榻於勝斯酒店、會同由省赴港歡迎宋廳長南返之財政廳高等顧問吳建陶、秘書董仲鼎、湯德民、鄺光林等、于今晨隨同宋廳長乘車返省、

本市發生 肝蛭流行病症
甘懷德來粵調查

【中央社】本市近來發生肝蛭病、爲害甚烈、流行極廣、全國經濟委員會衛生實驗處爲研究實施防治方法起見、特派該處德國教授華格偕醫師甘懷德來粵實地調查研究、以杜病源、

兩廣鹽務 稽核分所昨成立
◇粵鹽稅去年七月至今年六月收入合計一千零五十餘萬元◇

【中央社】兩廣鹽運稽核分所、奉鹽務稽核總所電令、將該分所改稱兩廣分所、該所奉令後、業於昨（十六）日上午八時在鹽運署正式成立、啓用新關防、自即日起、將該所改稱爲兩廣鹽務稽核分所、並發出佈告、俾使商民知照、

廣東省上年度鹽稅收入、經由廣東省調查統計局編造完竣、計自廿四年七月至廿五年六月止、稅收入八·三二二·四八三元、（國幣）外債附稅一·〇四〇·四一二元、其他附稅五四五·一一六元、雜稅六五〇·九八〇元、廿四年度收入合計一〇·五五八·九九三元、鹽稅爲關稅大宗收入之一、本省瀕海、產鹽頗富、歷來漁鹽之利素著、惜漁業被外人侵奪、一蹶不振、鹽政復年見頹弛、新鹽法雖劃定、而未見實行、各地鹽地陋習未除、引岸未去、私運之風亦勁、發展因之維難、徒苦貧民、苟能勵行整頓、不獨鹽民蘇困、而年中收入當不止此數也、

調查工農業 經費核減

【中央社】國民經濟建設運動委員會廣東分會、爲調查本省農工副業及特殊產品特組織調查委員會主持、並奉省政府令、會同廣東統計局辦理、該會於昨（十六）日下午三時召集各委員專員開會討論進行辦法、由劉總幹事維熾主席、討論結果、決定（一）將調查經費由九千五百七十元核減爲六千九百三十元、呈請省政府如數撥款、以利進行、（二）商請調查統計局轉飭各區調查人員、隨時協助本會調查人員、辦理各項調查工作、至五時散會、聞關於請撥調查經費一事、將於今（十七）日由總幹事劉維熾在省務會議提出討論、一俟議決通過、即可赴日領款開始調查、

肥田料廠 蕭昆立昨接收

【中央社】新任省營肥田料廠廠長蕭昆立、原定昨（十六）日接管該廠、嗣因籌備未週、乃改于今（十七）日上午九時前往接收、屆時由建設廳派農林局長凌道揚代表蒞場監收、由蕭廠長俟接收完畢、再行定期宣誓就職、幷將該廠組織編制從新規定、該廠下設總務、工務兩課、總務課分設文書、庶務、會計等股、工務課分設化驗、機械、管理及淡肥燐肥等部、準于兩個月內全部開工製造、經委定劉止戈爲總務科長、蕭占元爲庶務股長、蕭廠長湖南人、英國機器工程學校畢業、並習飛機機械有年、回國後、曾任武昌飛機廠長、在任四載、旋奉

市立銀行 辦事處開始營業
分設營業出納會計儲蓄四部 昨日開幕後各董事前往巡視

【中央社】廣州市立銀行辦事處六所籌備業經就緒、各辦事處佈置簡潔、極合于新生活化、內部設一丁字形櫃檯、及辦公桌數張、門前高懸黨國旗新生活標誌、昨（十六）日上午十時各辦事處同時鳴炮正式開始營業、辦事處內分儲蓄、代理市金庫、詢問、營業等各部、各辦事處營業時間、除例假外、每日上午八時至十二時、下午二時至四時、

【本報專訪】市立銀行六辦事處、現已籌備完竣、昨（十六）日上午十時舉行開幕典禮、該行董事曾養甫、鍾鍔、李道南、鄭鐵如、麥健曾、簡東甫、盧衍明、蘇樂貞、黃元彬、李泰初、及副行長范慷源、是日分乘汽車赴各辦事處巡視、各辦事處之佈置、樸而不華、門首橫額、皆由曾市長親題、書「廣州市市立銀行某地辦事處」一字樣、白地黑字、正中懸新運標誌、伴以黨國旗、入門爲辦公地點、設營業、出納、會計、儲蓄四部、堂之中央、壁上懸有蔣委員長肖像、內進爲主任室、儲藏室、倉庫等、設備完善、

主任就職 各辦事處主任同時就職、開始營業、杏東山辦事處設東山廟前直街二八號、（主任熊志蒼）河南辦事處設南華中路一六八號（主任梁國材）、惠愛辦事處設惠愛西二六號（主任江中志）、永漢辦事處設永漢北路二二號（主任杜耀華）、下九辦事處設下九路一四三號（主任周和）、龍津辦事處設龍津中路一〇一號（主任黃博文）、

行長談話 本報記者昨晨于各辦事處開幕時、晤行長江英志、叩以業務範圍、據談、[illegible]爲實踐新生活、開幕禮節、簡單樸素、[illegible]以活動本市金融爲鵠的、使工商業發展、[illegible]各項貸款、[illegible]電話、[illegible]自來水、電燈[illegible]收費、因籌備未竣、至明年一月、則[illegible]全市收納、直接[illegible]從前本市辦事處行之業務範圍甚狹、以後當完全革新、爲本市金融之中心機關、以發展廣州經濟之金融、爲革命策源地云、

市新運會 指導公共場所新運
召理髮店浴室代表開談話會 決定浴室厲行清潔初步辦法

【中央社】廣州市新生活運動促進會、爲使本市各行商店厲行新生活起見、昨（十六）日特召集理髮店浴室代表開談話會、商討厲行新生活辦法、到會者各理髮店代表、市新運會陳書記紹賢等廿餘人、由齊廉與主席、宣佈開會理由、次由陳紹賢致詞、對于理髮店應注意之規矩清潔兩端、詳加申說、劃切指導、并以廣東氣候關係、所易發生之各種傳染病、及理髮時可能之傳染、暨防止之方法、逐一說明、最後提出對于各店之希望、及新運會今後指導攷查之計劃、旋由主席依據原定辦法、提出討論、各代表亦多發言、將各要點商定、遂告散會、同日下午三時市新運會召集浴室代表開談話會、到各浴室代表十餘人、由齊副書記廉與主席、李副股長君諾解釋推行新運辦法、在廣州浴室不多、各代表均願按照新生活標準力加改善、即席決定各浴室厲行清潔衛生初步辦法、一、浴室內一切用水須全用自來水、二、浴室每一顧客應發乾燥大圍巾二條、爲墊坐及遮身之用、公用毛布應把面巾浴巾分開、不可混用、最好面巾用紅線、浴巾用藍線、分別標明、并加印「面巾」「浴巾」字樣、所有毛巾用過一次後、即須更換、非經煮洗、不得再用、以浴衣供客用者、每一客用後、亦須即行更換煮洗、三、不沸之水、不得用作飲料、四、茶杯每客用後須即用沸水煮洗、五、各種用具及椅桌等、須隨時洗擦清潔、六、茶房工役、不得將指甲留長、如染有皮膚病、須即請假調理、非俟痊愈、不得復職、七、廁所及小便池、須與浴室隔開、每日至少冲洗三次、并須設置臭丸及淋洒臭水、八、痰盂須隨時倒洗潔淨、九、地面應用水坭或其他不滲水之材料建築、十、浴室內之天花板及牆壁門窗等、須粉刷清潔、空氣亦應使之流通、十一、擦背工友不得赤身露體、最少須穿着白色背心短袴、十二、無論員役顧客、均不得隨地吐痰、附則、一、如有公共浴池、每一立方公尺、池水只准限廿五人沐浴、浴滿廿五人、立即換水、二、公共浴室門內應設置一個長三尺闊二尺深五寸之浸腳池、使浴客必須經過浸腳池中、應儲積百分之一之「拉蘇」藥水、又市新運會今（十七）明（十八）後（十九）三日爲指導實施期間、將全市劃分十區、計社會局、衛生局各派出職員十八人、警察局派出特警十名、會同各同業公會代表二十八人、分配於各區、由市新運會職員率領前往負責指導、并由市新運會定於昨（十六）日上午八時召集全體指導人員、聽候陳書記紹賢訓示、

第二次市政會議
花塔街路線維持廿一年原案 水管處營業章程條文照修正

【中央社】市政府于昨（十六）日下午四時、在會議廳召開第二次市政會議、出席者曾養甫、[illegible]、主席曾養甫、行禮如儀後、進行會議、（甲）報告事項（畧）、（乙）討論事項、（一）市長交議關於花塔街路線應否維持原定中線、抑依改線辦理案、（議決）維持廿一年改定路線原案、（二）市長交議工務局據市民劉成狀請早日確定新橋直街路線案、（議決）照工務局所擬路線辦法於執行、（三）自來水管理處擬將營業章程第二十條修正案、按即將營業章程條文修正、第二十條修正驗錶費三元減輕爲一元、（議決）照辦、

省府改革各縣積弊

【中央社】粵局更新以前、省府與各地方政府間頗多不合理之措施、如（一）上級機關派員至下級機關公幹時、輒須下級機關供給旅費、苛取無厭、（二）上級機關每設所訓練人員、不限名額、畢業後不問各縣是否需人、任意指派任用、（三）現在各縣警衛科（今改保安科）範圍太大、人數太多、人民無力負担經費、以致時虞欠餉、怨聲載道、（四）各縣財政方面用人行政諸多不善、經新會縣長李務滋臚陳省府、請予改革、黃主席以所見甚是、經指令李縣長予以嘉獎、并令民政廳及保安處嚴加注意、切實革除、以收推進地方政治之效、

指導行人工作經過

【中央社】廣州市新生活運動促進會連日派出各機關學校勞動服務團、政府、民政廳、教育廳等機關、暨省立廣州女中、思思中學、長城中學、廣雅中學、法學院附中等五校、機關服務團方面以教育廳各團員最爲認眞、該廳高級職員科長鄧章興、陳良烈、黎時雍、督學張會樸諸先生、均親自領隊、并參與指導工作、省財廳及民政廳各團員、惜事前未派定領隊人員、致略見散漫、至建設廳各團員人數、亦甚認眞、學校方面、省立廣州女中團員出動二百餘人、均着童軍制服、精神奕奕、該校訓育人員隨時巡閱指導、市民多爲動容、省立廣雅中學團員、以一校負責永漢路全段指導之責、對于調遣分配、有條不紊、長城中學廣州法學院附中兩校團員、均努力服務、且兩校中不少女團員、亦一同參加、其認眞情形、有逾男生、絲毫不苟、市民對之、多肅然起敬、自動檢束、

患有烟癮旅客領用 旅行証補充辦法
省市禁烟會呈省府公佈施行

【中央社】省市禁烟會以來往旅客或自吸食鴉片、未經戒除者、應予規定辦法、俾資遵守、特由省禁煙會議決各項、茲錄如下、（第一條）凡由國外或外人租借地旅行或遷住本省各縣市區域、因年老或疾病患有煙癮者、得依本辦法之規定領取旅行證、（第二條）前條患有煙癮之旅客、有確實證明者、得向發照機關、依照登記手續、聲請繳費領取普通戒烟執照及旅行證、（第三條）發照機關接受前條之聲請時、除按照普通手續予以登記外、並詢明旅行日期、給旅行證一張、許其暫行吸食「執照暫予扣存」、（第四條）此項旅行證應粘本人相片以資証實、並註明其有效期間、（第五條）旅行期滿或旅行者離本省時、應將原証繳回註銷、領回戒煙執照、逾期不交者撤銷其戒煙執照、（第六條）旅行者如其煙癮仍未能戒絕者、准其請換發普通限期戒煙執照、（第七條）凡非由國外或外人租借地旅行本省之煙民、領旅行證者、一經發覺、即依禁煙治罪暫行條例第八條第一款處罰、（第八條）旅行證不得轉借或一家同用、（第九條）本辦法未有規定者、悉依禁煙禁毒實施規程之規定辦理、（第十條）本辦法經廣東省禁煙委員會議決、送請廣東省政府公佈後施行、

羅卓英昨日 就粵路警備司令職
委羅爲雄爲參謀長 司令部暫仍設廣州

【中央社】粵漢鐵路警備司令羅卓英昨（十六）日上午十時親到粵漢路局駐粵辦事處內警備司令部接印視事、該部組織內分參謀、副官兩處、各設處長一員及參謀長一員、秘書三員、軍需一員、軍法官一員、經委定羅爲雄爲參謀長、溫念忠爲參謀處長、羅司令昨發表書面談話云、本人於本月上旬奉派兼粵漢鐵路警備司令、茲定十六日午前十時在本部就職、一切儀式從簡、部內人員除一部由鄭前司令調往保安處任事外、餘無甚更動、所調缺額、悉由軍部調充或兼任、至沿路護路部隊、仍照從前指定之單位担任、警備司令部暫設廣州、

選民冊手續
省選所令縣遵照 更正呈報

【中央社】省選舉事務所現奉國民大會代表選舉總事務所電、以前因選舉期迫、各地選民冊應予變通辦理、一面分呈各級辦理選舉機關、一面得迳自就地宣示公衆、以期便捷、現在國民大會既經延期舉行、上項辦法、已不需要、特令知如有選民册尚未經造報者、應仍依照選舉法施行細則第三條之規定、逐級呈由省市事務所彙轉、以符法令、王總監督奉電昨特轉令各縣縣長遵照、

發起重修 四烈士墓道

【本報專訪】本市紅花岡四烈士墓道、以年久失修、冷落荒蕪、當茲秋深葉落、益增追憶感想、前月有先烈遺裔呈請省市黨部重加修葺、以彰忠烈、而慰英魂、經蒙市黨部、加予注意、並發起召集市政府、革命烈士園林管理委員會、展築紅花岡烈士墳場委員會等機關、推派代表、訂於二十日在市黨部舉行會議、俾便決定修理辦法、

市立醫院 開始收容病人

【中央社】本市市立醫院爲便利市民起見、曾於本月二日起、開始門診、現以內部佈置次第就緒、復於昨（十六）日起、將三等病房先予收容病人、至頭二等病房、到因傢俱器機等裝設尚須布置、展至本月底始行收容、

民廳開投 惠濟義倉田業
昨日開票

【中央社】民政廳轄下惠濟義倉、在番禺石額頭圍及沙工埗圍置有田業不少、每十年招耕一次、至本年年底、原批租約即屆期滿、昨特佈告公開招投、開票結果、爲石額圍可耕堂投得、沙工埗圍爲陳子和投得、

各地通信

漢奸秦心齋被捕後 餘黨仍圖擾津市

公安局提早舉辦冬防 保安司令開治安會議

【天津通訊】漢奸秦心齋、(舊直魯軍時代、褚玉璞部下旅長)、由僞滿領得三千元、潛來津市、匿居法租界、乘機圖謀擾亂津市治安、其黨羽除韓子卿外、尚有二十餘人、津市公安局偵緝隊偵悉後、三日晚會同法租界工部局探警、在法租界西廣開信義里廿七號、將秦捕獲、另在南市玉清池將韓子卿抓獲、五日由法工部局將秦引渡公安局後、經司法科審訊、案情已白、供詞原文、未許發表、惟據報秦之黨羽、仍在某國界內活動、企圖待機滋事、公安局加緊戒備、自二日起、迄今不稍懈、保安隊出動佈崗、鐵甲車鎮日在東馬路、大經路等衛路地帶巡行、週密、市面人心甚安、現公安局長程希賢、擬補充警力、計增加警察一千名、保安隊五百名、每月增加臨時費二萬元、又六日奉冀察綏靖公署令准照辦、警察由學警補充、保安則趕行招募、又冬防十五日開始、茲以地方謠熾、特提前於七日開始、又津保安司令劉家鸞、定七日晨特召集天津市公安局、河水上公安局、海上公安局、天津縣政府等機關、在司令部內舉行治安會議、出席者程希賢、陳中嶽、白倫璧等、決議聯防協防等六項辦法、飭屬遵照、(十一月七日)

桂調三師部隊 興工修築桂梧路

十九師部移設陳村塘 丘兆琛開發八步鑛產

【廣西專訊】桂遷省會後、對于省內交通、極為注意、而省道幹線之桂梧公路興築、尤為急務、日前曾派員測勘、幷定抽調三師部隊、前往分段興築、務期早日完成、各情數誌前訊、茲查桂總部以各部隊行將開拔前往興工、關于所須開挖器械、昨總部特電梧州城防委員會、着將前購之鍬鋤等工具、限本月二十日前派員運送藤縣、以備需用、又查當局自決定實行興工築路政策後、即分令十九師、廿四師、廿一師三師部隊、分段興築桂梧路、各師奉命後、已分別前往興工、昨十九師部特務連、定十六日開始步行往人和墟、轉陳村塘、十九師部則定十七日開拔、均集中陳村塘、至廿四師部隊、亦照指定地點開拔、使桂梧路短期完成云

【又訊】廿六師副師長丘兆琛、日前由邕抵梧轉桂林、向總部請示、擬率所部前往八步開鑛、十二日丘師長在桂公畢、乘機飛抵梧州、記者趨謁、由容參謀接見、據談、(一)關於該師前赴八步開鑛事、經丘師長在桂向李白總副司令請示、大體計劃、經已決定、惟實行期尚須稍待時日、(二)丘師長此次復返梧州、擬與華僑合作開發八步鑛產、現已派華僑鉅子曾政忠前往香港、先向各地華僑接洽、又據南寧息、陸軍第廿六師、原係第六十一、七十八師及新編第一師三師縮編而成、新轄部隊爲七十八謝鼎新團、七十七湯毅生團、現查該師經於日前改編完竣、總副司令特調該師謝甸第二營駐防靖西、其餘則仍駐邕、區師長壽年亦在邕云

梅縣

蔣先生壽辰、梅縣開游藝會籌款購機

各界、曾極力宣傳、熱誠捐款、故至本月三日止、各界捐得二千六百餘元、而各界捐薪一日之數、猶未列入、若併此而計、則必超過粵省購機祝壽會規定本縣三千元之額、而縣團中小學生五萬餘人、平均每人酌收半毫、則可得二千五百餘元、總計此次可獲五六千元以上、然梅縣商會以所募認爲不足、難符心願、乃代集全禮執監委員、舉行聯席會議、議決由該會發起舉行游藝大會、藉以籌集鉅款、呈經縣府布告照准、並于日昨發出〔梅縣商界爲籌欵購機慶祝蔣委員長壽誕舉行游藝大會宣言〕……

游藝會名義、請縣出示保護、幷聘定新華劇社定十一月十一日開演、至十五日止、以籌款購機祝壽、爲擁護領袖、航空救國之義舉……

湘省府發展生產 決開發各地礦藏

對民營礦業將派員指導 組探礦隊獎勵人民探礦

【長沙通訊】湘省礦藏豐富、亟待盡力開發、現以粵漢鐵路完成、交通便利、南萍鐵路、貫通湘境、直接粵漢路線、而湘黔鐵路、現正動工興修、川湘公路、年底亦可全部通車、是省與省間之脈絡貫通、湘省巳成爲華中、華南之交通總樞紐、生產建設、與日俱增、湖南省政府以本省礦產、分佈於沿交通各路線者甚爲豐富、故爲發展生產計、對各地礦藏、已決定開發、俾增富源、茲探錄其計劃如下、(一)永興無烟煤礦、永興馬茵墟、黑山口、風車口、邱家舖、卜長壽菴等處、爲極大無烟煤田、煤層厚五公尺、因粵漢路完成、運輸便利、已測繪礦區、卽籌備開採工程、藉以挽回外煤進口之權利、(二)江華錫礦、完成鑽採工程、籌辦西法採礦、以擴產額、(三)沅水流域金礦、除桃源冷家溪、沅陵牛金山、開採已著成效外、幷就濱沅水各縣、擇定金礦區、撥款探採、以闢利源、(四)試辦恢復平江畨金洞金礦、計劃擴充、(五)醴陵煤礦、該縣石門口煤礦、藏量尙豐、亟加擴充、增進產額、(六)銅鑛、綏甯銅場界、龍山白雀鄉、桐梓園、及慈利、郝陽兩縣境、均有銅鑛蘊藏、卽先以詳細調查、擇優試探、(七)晃縣水銀礦、查該縣酒店塘、產生水銀礦、頗爲豐富、派員開辦、以供國用、(八)民營礦業、派員指導民營礦業工程、使其趨於科學化、並予保護及種種便利、以資提倡、極端獎勵人民努力覓探、由政府組織探礦隊、覓探礦脈、估計藏量、再設計開採云、(十一月十一日)

閩厲行禁絕烟土

民間舊儲本土限期肅清 嚴密防止農民偷種烟苗

【福州通訊】本省自實行禁烟後、關於烟土來源、可分三種、(一)稅土、係由禁烟督察處納稅貼花之烟土、此項烟土、皆來自川滇黔陝甘等省、運至漢口、經總處驗貼印花稅票後、由本省裕閩公司向之採辦運來、存於廈門福州兩處土膏行、再由福厦兩土膏行、盤售於各縣土膏店、而頒有戒烟執照之烟民、則向當地土膏店購買、此項土膏店、辦理期間均爲一年、期滿再行換照營業、至營業執照、則分爲四等、月銷五千兩以上者爲甲等、月銷二千五百兩以上者爲乙等、月銷一千八百兩以上者爲丙等、月銷一千兩以下者爲丁等、(二)本土、卽從前閩南閩東栽之烟苗、各縣農民所儲存統售有烟土、因受烟土、制售賣影響、無從出脫、故數量仍甚鉅、現由行政軍事禁烟三機關、聯合組織肅清本產烟土委員會、將閩東閩北各縣分爲四區、每區各派專員前往、會同各縣政府及駐軍、查明民間收存烟土數量、一律分期納稅貼花、准於六個月內售賣肅清、以後如再有存土發現、卽認爲私土、除沒收之外並須辦罪、(三)土、此私私土、皆由香港、澳門、大連、從英日兩國輪船運來、不經納稅貼花、廉價頃銷於內地、近來私土進口日多、致稅土銷路、大受影響、禁烟機關、正在嚴密查究中、乃日前又有烟土巨販林吳某等多人、集資十萬元、組織大規模私土公司、準備向香港澳門販運大批烟土來省銷售、並以萬元之款、托人運動某機關代爲包運、事爲主管長官發覺、大爲震怒、已派員嚴拿究辦、現省政府以本省爲絕對禁種及限期禁吸省份、素稱產烟最盛之雲貴、東山、詔安各縣、去年烟苗雖巳肅清、現在匪勢日形蔓延、深恐農民乘軍政機關剿匪無暇顧及之際、又於此秋冬之間、再行偷種、昨特通令各該縣政府、應會同當地駐軍嚴密防止、應視禁種烟苗與剿辦土匪並重、並於本月十六日起、召集全省禁烟會議五天、各縣政府、均須由縣長或主管科長來省參加、報告該縣禁吸禁售情形、公同討論今後本省禁烟進行計劃、以便如期完成禁烟政策、

恩平

確定烟民登記期間

昨開恩平縣禁烟委員會議、決(一)關于本縣戒烟醫院、委託本城惠愛醫院辦理、(二)凡由本會送請施戒之烟民醫藥費、……

每名額收三元、膳宿費每名每日額收一角五分、〔附註〕凡確實貧無立錐之烟民、其醫藥膳宿、得由本會酌量補助、……

靈山

成立新運禁烟兩會

潮安

嚴禁署員嫖賭吸煙

豐順

縣府籌築豐饒公路

汕頭

日籍洋行突報失竊

台山

縣府注重義務教育

潮陽

范厝山發現金沙鑛

博羅

禁烟會強迫烟民登記

河源

連平

規定越境剿匪辦法

南海

各鄉田租呈高價

惠陽

籌建中山紀念堂

大觀聲片公司

全部有聲 最新出品 包羅萬有 空前傑作

大觀雜誌

共十大本

內容撮要

(一)「廣州大觀」名勝古蹟盡入眼簾 令你如坐遊百粵

(二)「華南影界獻機壽蔣大運動」港粵全體電映明星一齊出動

(三)「伯牙碎琴」大導演 趙樹燊編導 翟善從 羅傑雄 鍾漢屏 陳純初主演

(四)「獨臂鋤奸」大導演 趙樹燊編導 大力士李華 胡美倫 周志誠主演

(五)「胡主席國葬」黨國要人參加典禮

(六)廣東省府主席黃慕松 廣州市長曾養甫 報聘香港政府

(七)中航機由滬抵港通航典禮港督蒞場參加

十九日星期四 鐵定在南關 中山兩院首次公映

趙光 燕窩精

兒科特效良藥〔主治兒童 精神頹喪 食慾不振 面色靑黃 身體孱弱〕

每包僅售一毫〔能使兒童 胃口增加 伶俐活潑 保持健康 快高長大〕

廿六年日歷 隨貨附送

廣州十八甫北 趙大光藥行廣告

會靏民戒烟藥水

本醫師戒煙有二十年之經驗所製戒煙藥水乃根本消除體內積毒(非如市面之代癮藥)功效卓著戒烟諸君祈爲留意

買藥戒〔日癮一錢購服四元的一罇或二元的二罇二錢癮服八元的一罇三錢服十二元的一罇必斷癮〕

留醫戒〔日癮一錢者共收房膳藥費注射費共二十五元加癮一錢增收十元如不斷癮原銀奉還〕

留醫院 發行處 廣州財廳前永漢北路二一五九號 昌興街福仁藥房(電話一弍四八八)

丁卜解決了睡的問題

人生行樂耳，給你半世慰安和休息的床鋪怎能不把它弄好一點？爲着這個問題，丁卜早巳準備了許多舒適的物品被褥蚊帳枕墊等……供你享受了•它包你喜歡的，如不合用，可原價十足收回，這就是廣東話平夾靚的証明啊！

舖在財廳前昌興街 電話一六九七五

被褥 絲棉被鴨絨毛被 特製棉胎褥全絲織 花被面刺繡被面床 褥線綉或印花床布

蚊帳 原幅無骨洋珠羅 織花羅幼紗羅 全線全蔴羅布精 工縫製絲綢蚊帳

枕墊祉簾 美術蜀案或名畫綫 綉枕墊祉簾漆布木 棉枕氣枕提花枕巾 印花窗簾布

痔漏外科專門醫師 林展才 贈診 痔瘡痔漏

善法脫除•一經施術•永無復發•〔根本治療〕毫無痛苦•不必留醫•費用從廉•

臭狐•包皮•粉瘤•疤疤•崩口•美形整形外科手術•小腸疝氣•腎囊炎•水腫•男女性病•經痛白帶•

創製疝氣藥精 主治各種疝氣〔一服見功〕一切痛症毒症〔再服斷根〕每瓶定價弍元

診療所：萬福西路一八〇號之一(剪此告白到診買藥收回八折)

恭頌 巴黎大學醫學博士 羅廣庭精醫疤痕

鄙人自幼跌傷面部遺下疤痕甚大極不美觀現蒙羅博士用最新醫術將其消滅恢復美觀銘感之餘愧無以報特登報鳴謝俾同患者知所問津焉 梅縣 丘久華 敬頌

羅博士 精醫一切不美觀疤痕瘤暗瘡臭狐及內部各科

醫所設豐寧路二三五號二樓 電話一六一四一

醫師 任振華 新法速愈 花柳白濁 疳疔骨痛

杜果橫痃血淋睪丸腫痛小便頻刺皮膚血毒惡癬不論新久毒患負責迅速治愈▲針射一元至三元

顯微鏡診驗瘋癲 收費壹元 立決憂疑 免費驗白濁(醫所)廣州太平南路八十六號大元茶樓對面

西政府軍三次反攻均失敗

國民軍續派機轟炸馬德里
阿拉昆要塞昨被民軍佔領
德對俄運械西國將作有效管理

【中央社西班牙埠薩爾城十五日哈瓦斯電】本城國民軍所屬無線電台、頃發出戰報、內稱昨日馬德里附郭一帶政府軍、三次反攻、均遭失敗、遺屍四百餘具而退、內有法人百朗舍氏、亦在陣亡之列、政府軍第一次所謂國際縱隊者舉行反攻、該縱隊隊員多係俄國與加泰魯尼亞自治邦人士、攜有俄國最新式軍器、向國民軍各翼進撲、但爲國民軍所擊敗、并加以重創、第二次反攻、係在上加拉班恰爾鎮、亦遭擊退、國民軍并乘機用坦克車進攻、託勒杜橋區域政府軍、大受創傷、最後一次、政府軍又在託勒杜郡王塞哥維三處舉行反攻、但經國民軍炮火猛烈轟擊、不得不退却、國民軍當即進佔附郭巴蘇勒洛鎮、并在馬德里南面已佔領之區域內、從事肅清工作、俾將炮隊與空軍迭次轟擊所得效果、加以確定、計昨日政府軍飛機在上加拉班恰爾鎮被擊落者、共有三架、全日合計共被擊落四架之多、又有坦克車二輛、亦被國民軍奪獲、此外國民軍輸運縱隊、昨在馬德里西北面活動、已將北面鐵路線加以截斷、並奪得鐵甲車一輛、

馬德里連日被炸

【中央社馬德里十五日路透電】據此間今日發表公報稱、國民軍今日空襲首都三次、計死十七人、傷百餘人、第一次空襲有轟炸機十架、戰鬥機十二架、投彈甚多、一彈落于中央大學、其餘落于北車站、及人烟稠密之區、致死傷甚衆、政府軍飛機進攻、但敵機不戰而退、據今日各報載有完全證實之消息、謂在過去二週中、政府軍飛機共擊毀國民軍飛機約百架、又據政府方面公文稱、敵軍曾三次圖由西北之法國橋渡越曼柴那里斯河、未果、民團旋用炸藥將該橋炸毀、今晚國民軍大舉轟炸首都時、有開花大炮彈多枚、落于城之中心地、致各建築均彈穴纍纍、且有六寸之砲彈三枚、落于國會之附近、第一次進攻時、有摩兵與坦克車十五輛參加作戰、爲政府軍之步兵由飛機協助而擊退、第三次進攻時、戰事至烈、客籍軍與摩軍砲隊充分之準備、藉坦克車之助而前撲、政府軍初則佯示無鬥志、旋復急起猛攻、致敵軍被迫疾退、據非正式消息稱、政府軍已奪得國民軍之坦克車三輛、

【中央社衛京十六日路透電】據西班牙國民軍伏里拉斯司令部發表消息、自政府軍退至馬德里之地帶後、京城西北隅之大學城、已被國民軍佔領云、

國民軍進行清鄉

【海通社十六日薩拉曼加電】國民軍總司令部發表消息云、國民軍第七師在馬德里南部進行清鄉工作、以肅清赤軍在該處之殘餘份子、所有在該處奪獲之陣地、經已增防完竣、各地之赤軍、處處已表露有散渙之勢、祇有一部份之赤軍、圖衝破國民軍之右翼、惟卒被擊退、在阿斯都里亞應戰之第八師報告稱、紅軍欲圖斷絕奧微亞多之援軍之計劃、已告失敗、第五第六及索里亞師團方面、則祇有小接觸、據維拉多列無線電台消息、國民軍幾經劇戰後、已佔領阿拉昆要塞、既得此地、則可掩護進攻馬德里之兩翼軍、又可斷絕首都至厄爾厄斯科立阿爾之交通云、

法共黨拒助民軍

【海通社十六日馬賽電】此間之馬克斯黨、因接到消息云、有一法國商輪、即將駛往巴爾馬、輪上載有糖五噸、巴爾馬乃在國民軍之掌握中者、乃即進行與輪船公司交涉、卒告勝利、將糖起卸、然後放行、

五強會議之前途

德國態度異常冷淡
會議小產實有可能

從去年二月起、英法兩國的外交當局、就努力於尋覓一條新的和平途徑、企圖由於歐洲各國的坦白合率、能夠獲得一個新的全歐洲和平具體方案、可惜這個動議、不久就受到了三件大事的阻碍、以致一直延宕到現在、這三件大事、第一件、是墨索里尼的發兵亞比西尼亞、這破壞了斯脫萊薩（Stresa）的陣線、第二件是希特勒進兵萊茵、這使德國完成了她在西部的布置、得以專心向東部及中部發展、第三件是西班牙的內亂、西班牙內亂裡、使戰前德義同盟和法俄協約的對峙形勢、又再度震骨無遺、

可是這三件不幸的事件、雖然使英法外交的努力受到了阻礙、但他們的原議並沒有就此打消、他們覺得今日歐洲最危險的現象、就是各國之間敵對形勢的形成、他們認爲這些歐洲的國家、特別歐洲的幾個主要國家、必須開誠討論、以期獲得一個可能的析衷的妥協、消弭一切戰爭的發動、但是他們認爲要獲得這樣一個全歐和平的途徑、希望能先獲得走向這一個新和平途徑的基礎、所以他們發起先舉行一個五強會議、邀請德義兩國、來和英法比三國共同參加這個會議、

這個請帖寄到了柏林和羅馬、總算得了希特勒和墨索里尼的接受、並且同意這個會議在十月裏舉行、但是照目下情形看來、這個會議在十月裏勢必流產、因爲希特勒又認爲十月裏舉行、時期太早、墨索里尼也說十月裏舉行、時期偶促、預備不及、

希特勒認爲這個五強會議在十月裏舉行、時期太早、但在什麼時候舉行、才算適合呢、他可沒有表示、倫敦方面對於這個五強會議還沒有表示悲觀、他們相信希特勒不會使這個胚胎中的五強會議永遠流產、他們承認自七月以來、西班牙的內亂和柏林及莫斯科之間的緊張都足以影響這個會議、猶其是後者、德國國社黨在nuremberg一天大會的舉行、德國對蘇俄的激烈攻擊、使德俄兩國之間的仇視空氣、突然升到了沸點、但是他們認爲希特勒等的反俄演說、並不足代表德俄兩國之間的最後破裂、他們感覺并Nuremby的許多反俄演說、目的還在希望因此影響法俄協定的存在、而並非任何戰爭的宣言、況且、照倫敦方面意見、如其希特勒拒絕參加這個五強會議、就等於他拒絕一切和平的談判、他們相信希特勒不致如此、但是照柏林報紙上的空氣看來、德國對於這個五強會議、的確異常冷淡、我們知道、在英法比三國的觀點之下、這一個五強會議彷彿祇是一個全歐和平會議的預備會議、如其這個五強會議能夠獲得若干妥協的基礎、則接着使將討論一般的歐洲的和平、而在這後一個和平討論裏、蘇俄必須被邀參加、但是在德國的觀點下、就和英法的觀點不同、德國固然再三宣言、德國沒有和蘇俄同桌會議的可能、同時、德國所頗意有的就是僅限於西部的一個公約、而允許她在東部、能夠完全自由活動、

而且在德國目下的天秤上、這種五強會議都是次要的東西、德國目下全力注意的、還是在對俄的佈置上、德國在進攻蘇俄的軍事上、波蘭之須和德國同盟是很重要的一件事情、在德國軍事當局的攻俄戰署上、波俄交界一幕的如白俄帶及烏克蘭帶都要由德國的同盟軍波蘭軍隊担任攻守、從華沙到莫斯科一條線上的一個主要城市斯姆林司克、就要波蘭軍去攻陷、以便將來與自克復列寧格勒後的德軍聯合後、再向莫斯科進發、在反蘇俄的一個立場上、德國和波蘭本來是絕對合作的、但是記者在上次通信「法波之歡」裏已經說過、自從法波聯合後、波蘭和蘇俄的關係必須調整、而這樣一來德國之能否仍舊維持他的原定軍事計劃、實一疑問、所以目下德國正在對波聯絡上化付全力、他們希望將來在攻俄軍事上波蘭必須與德國聯盟、其次、德國目下也在全力活動的、就是德國和巴爾幹半島上的關係、德國希望能夠和巴爾幹半島上的國家、締結軍事同盟、並且一旦戰事爆發後、舊時和德國同盟的甸奧聯軍也能依然復活、還有對於波羅的海一帶的幾個國家如愛沙尼亞、拉脫維亞、立陶宛、和芬蘭等、都須予以充分組織、締結同盟、凡是這些、都是將來對俄軍事上的準備、

所以、在德國當局看來、這種五強會議、引不起她如何注意、假如沒有特殊的努力、至少在希特勒一方面、使這個五強會議小產了、實在是很可能的、

歐洲各國對德毀約反響

英人視之頗不以爲然
法各部長官會議應付
捷克國聞訊頗爲驚異

【中央社倫敦十五日路透電】德元首希特勒、昨日宣布廢棄凡爾賽和約內關於各河流國際化之數條款後、英人視之、頗不爲然、若藉堅稱、德國應仿土耳其對於海峽問題之態度、循談判而獲得修正、法國外部謂、德國之行動、與滿海姆兩條約成立相去不過數月、今有與有關各國重新談判之必要云、德國通告與其最近行動有關各國之照會、其中聲明、凡與德國和好之各國、其船隻仍可駛於德國河道、有關各國、如許德國船隻駛於彼等國內之河道、則德國對於彼等船隻駛於德國河道、亦並不歧視云、

【海通社十六日巴黎電】據此間負責方面消息、法政府對德國片面取消凡爾賽條約規定、收回內河航權之態度、尚未確定、法政府將首先與各該關係國協商、及研究德照會後、方有所表示、各部長官、已于星期六晚在外交部召集會議、以謀應付、總理萊翁勃倫、及外次維恩諾、亦有出席、至于此間各報態度、俱有不滿表示、巴黎晚報稱、德國此舉、雖足使英法兩國驚詫、惟其所與印象、未必甚佳、德政府固可用會議方式以解決之、實不必如此做作也、高妙報皆謂德國早否有意獨霸內河航權、蓋終有一日由國際協定以解決之、殊不能坐令德國于中歐河面樹立專制勢力也、勞工報稱、德國此舉、與凡爾賽條約以致命傷、此後德國與捷克之關係、將有轉變、巴黎廻聲報、則謂從速答覆德國照會、是不可能、因德國已廢除凡爾賽條約一大部份矣、

【中央社捷克京城十五日哈瓦斯電】德國駐捷克公使埃森陀爾、本日向外長克羅夫太、正式通知德政府決定廢止凡爾賽條約中所載於國際河道之條款、此間關係方面聞訊、頗爲驚訝、蓋關於捷克在德國內河通航之要求、事前經德國方面要求、開始談判、歷時頗久、中間曾由捷克向德國作極大之讓步、今德國竟作片面的宣布廢止國際通航之條款、致使此項談判、歸於破裂、殊出一般人意料之外也、

羅馬教皇病勢不重

【海通社十六日羅馬電】最近盛傳羅馬教皇病重、且勢甚危、羅馬人民日報云、教皇年事已老、雖患微病、醫者當極審慎、以防不測、故此次患病、實非沉重云、

德各報歸咎民軍

【中央社柏林十六日路透電】鑒于馬德里之尚未陷落、以及盛傳蘇俄有軍火大批運至西班牙、故德國方面、頗有重新努力對於運輸軍火至西班牙事開始作有效的管理之可能、德國各報、對於蘇俄軍火之續運抵西境事、皆歸咎于弗朗哥之疏忽云、柏林某報、今日載有黑海康斯坦沙河港之消息一則、內稱、有一等精銳之蘇俄軍隊數批、星期五乘鐵甲輔助巡洋艦由沃狄薩起程開往西班牙云云、日下德國人士、對于希特勒前數日向陸軍及其他各領袖所發表之言論、皆信其與西班牙問題、并無關係、據稱、希氏吐談者、均係普通性質之瑣事云、

日決定設立國策統合機關

昨日四相會議結果

【同盟社東京十六日電】十六日第三次四相會議、正式檢討中央行政機構改革問題、種種協議結果、決定（一）省之廢合、待再行調查研究、（二）年內設立國策統合機關、直轄內閣、（三）所需經費、加入本年度追加預算、（四）本機關目的、作爲經濟參謀部之機能、其大綱大體如左、

（一）綜合現時直轄內閣之調查局、資源局、統制局、及情報委員會、在閣內設立大國策統合機關、

（二）名稱假稱內閣總務廳、

（三）本機關長官以親任官或親任待遇官充任、必要時得以國務大臣資格參加閣議、

（四）本機關特付與作爲經濟參謀本部之機能、以當經濟產業之綜合的樹立統制、

（五）本機關組織網羅朝野權威、設參與制度、

（六）關於具體的組織構成、卽命內閣長官調査立案、附議四相會議正式決定、

（七）決定組織後、卽將官制諮詢樞密院、取奏請手續、經費加入本年度追加預算、于年內實現之、又本機關依國策的見地、調查立案預算之大綱、不另設預算局、亦不包括人事局、

希故王遺骸已起運回國

【海通社十六日羅馬電】希臘故王君士丹丁、故后蘇非與故太后奧爾加、于蒙塵海外時、崩于意大利之佛羅稜薩、希臘政府特派艦到意迎櫬回國奉安、三櫬由專車啓運往布林的西、抵步時、意國步兵一隊預候、行軍禮致敬、隨移櫬下希臘驅逐艦亞單洛夫號、艦鳴禮砲、而離意返國、意國王室與外交部、俱派表代致送、意海軍部第三艦隊、并派艦一隊、際讓出境云、

旅俄德僑續被捕十一人

莫斯科各國僑民均震動
俄報對此緘默不評論

【中央社巴黎十六日哈瓦斯電】蘇聯境內、德國僑民若干人、日前曾以反蘇聯國家之罪被捕、頃據小巴黎人報駐莫斯科訪員所得消息、又有德國僑民十一人、在列寧格拉被捕、其中有技師一名、商務推銷員一名、技術員六人、兩名婦女、此外莫斯科、列寧格拉、木拉或奈狄哥夫等處、尚自數蘇聯人士、與各該國人有關係者、亦均以間諜罪破捕、莫斯科外國人士聞訊、咸極震動、以爲驚人鉅案、卽將發生、蘇聯各報、則對于此事絕對緘默、不准評論、

【同盟社巴黎十五日電】蘇俄逮捕德僑、範圍益形擴大、據十五日巴黎報紙莫斯科特派員報告、列寧格拉德人被捕者計有技士三名、技術專門家三名、旅商一名、婦人二名、其他二名、共十一名、又莫斯科、列寧格拉、克夫、加里可夫等處、與德人有關係之多數俄人、亦受陰謀嫌疑被捕、

阿拉伯人對英調查員仍拒供給證據

【海通社十六日倫敦電】耶路撒冷消息、英國政府派出之巴力斯坦阿拉伯人排擠猶太人事件調查團、現已在途、卽將抵達目的地、擬將分赴城市鄉村、搜集消息與證據、惟阿拉伯人至今仍拒絕以證據供給之、然各方對之、頗有良好之空氣放出、故調查團所處境地、將無甚困難、

止喉痛

用此爽適便利之法子

不要含藥水吹藥末吞苦汁只須取韋廉士吸入止咳片一枚置入口內好了此片在口中緩緩溶化之時立卽揮發一種芬芳爽適防腐治療之氣體循鼻道入咽喉進氣管而達于肺同時口涎中飽和此片之固體藥質緩流入喉並行治理使痛速止而炎速消

河北石家庄電燈公司會計主任王瑞亭君來書云『鄙人前患喉痛紅腫兩處勢將潰爛雖診治數月未見痊愈後又兼患咳嗽吐痰乃取韋廉士吸入止咳片一試不到一週喉痛痊愈痰亦銷咳亦止矣謝謝』　韋廉士吸入止咳片不僅善治喉痛卽對于傷風氣喘氣管枝炎以及其他一切喉胸各症亦一樣有效　各藥房均有出售或逕向上海江西路四五一號韋廉士醫生藥局函購每瓶大洋七角五分小瓶六角郵力免收

丙1364

「食少事煩其能久乎」

身膺繁巨之人、如不有相當之調補、則形疲神勞、必致精力不濟、故昔者諸葛孔明、終以食少事煩而喪生、處於現代社會、凡創業或主持家務及事繁責重之人、宜當引爲殷鑒、對于攝生之法、須特加注意、最妥善之補養、莫如服用維他賜保命、因本品係維他命與荷尓蒙及其他有機精素之複合劑、故有天然生理作用、功能增進食慾強壯身体、主治神經衰弱等症、其效益豈勝言哉

長命牌　**維他賜保命**

上海信誼化學製藥廠製

駐粵辦事處廣州太平路一四二號電話一七四四七

各大藥房均有出售

長庚

國貨香烟　大贈送

每包壹毫

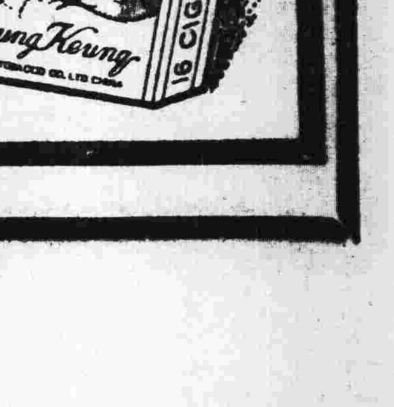

凡積存吉包八個換贈精緻鉄烟盒壹個

凡積存吉包十六個換贈精美朱子治家格言名畫壹套（計四幅）或名貴電木烟盒壹個

掉換處本外埠代理

中國華東菸公司出品

防空協會 組織編制擬定
經推定正副會長不設委員　設總務研究訓練宣傳四組

【中央社】廣東綏靖主任公署防空處、依照中央防空委員會法規、草擬廣東防空協會組織編制、昨已完竣、並推定省府主席黃慕松爲該會會長、市長曾養甫、第四路軍總部參謀長徐景唐、省黨部特派員李煦寰三人爲副會長、(不設委員)下設總務組、主任阮實洪、研究組、主任陳海華、訓練組、主任李江、宣傳組、主任小岑、另設總幹事、由阮實洪兼任、該會轄下各縣市防空分會、分設防護團若干區團及分團、至該協會辦公地址、日間當可擇定、廣州不另組設分會、僅設防護總團、該團本部編制及各區團、分團等編制、並經擬定、呈黃主席慕松審核、一俟審核完竣、即可成立、茲將擬定各項編制探錄如左、

防護總團　設團長一人、副團長若干人、下設總幹事一人、副總幹事若干人、分設消防防毒股、警報股、燈火管制股、交通管制股、避難管制股、救護股、警備股、工務股、配給股、直轄第一區團、直轄五個分團、第二區團直轄四個分團、其餘第三四五六等區團、另轄直屬第一二兩分團、分團下設消防防毒班、警報班、燈火管制班、交通管制班、避難管制班、救護班、警備班、工務班、配給班、

各防護團　設團長一人、副團長十三人、總幹事一人、副總幹事十三人、各股設股主任及團幹事、書記若干人、

區團編制　設區團長一人、副區團長十三人、區團幹事若干、

分團編制　設分團長一人、分團附若干、各班下設班長一人、副班長若干、團員不定額、

警察局昨擬定消極防空計劃

【中央社】省會警察局防空消防股、經將消極防空事項、屬於警察範圍內者、編擬空襲警防概要、內分甲乙兩項、屬於甲項者、(一)選地建築本局戰時地窖、(二)籌設警察通訊網、(三)訓練警察防空常識及戰時警官應負之任務、(四)擬訂戰時外勤督率人員之增派、(五)勸市民儲糧及燃料飲料、(六)擬編警察範圍之消極防空部隊、(七)籌設空襲警報及協助傳達之器材、屬於乙項者、(一)增設消防所二十處、每年增設七所、每所二十至三十八、(二)添置消防器具、上列各項計劃、擬定三年內完成、

警察局取締燒臘商店爐灶
∶預防火警∶

省會警察局、前據太平、寶華、陳塘、東山、大東、東堤、小北、荷溪、西山、南岸、花地等十一分局、條陳消弭本市火災辦法、分別擬具意見具繳、查核所擬辦法歸納約有九項、一、惹火建築物品之取締、二、爆炸物品之取締、三、投保火險之取締、四、擴充消防、五、訓練市民消防常識、六、充實水源、七、易燃物之取締、八、電線之取締、九、燒臘店之取締、綜核上列各項、第一二三項或已辦理、或經本局有案、或已擬訂有章程、第四項已列入計劃、須分期舉辦、第五六七項、均在消防總隊長執行辦法內已分別辦理、第八項仍在核擬中、至第九項燒臘店爐灶之取締、關於辦法分爲二種、(一)不准燒臘店在店內設爐、應由政府指定一定地點、招商承辦、或由該店自行建築、呈請該管機關核准、(二)前項辦法如有窒礙難行之處、應飭令此種店舖于爐灶之週圍繞以金屬性質之護圍、煙筒頂上應以金屬遮蓋、使爐火不致燃燒屋頂之危險、同時由該管機關隨時派員視察、查核所列第二辦法、尚屬可行、昨已令飭各分局查明段內各燒臘商店、飭令於爐灶之週圍繞以金屬性質之護圍、頂上亦應以金屬遮蓋、以防危險、

報告衛生行政狀況
歐陽慧璁昨
計劃全市公厠改爲水厠　籌欵改善各校衛生設備

【中央社】市政府於昨十六日上午八時、在大禮堂舉行紀念週、市政府秘書長兼土地局長曾蹇、衛生局長歐陽慧璁、財政局長麥健曾、工務局長林逸民、參事黃世光、黎藻鑑、暨市政府所屬各機關長官職員百餘人、主席曾蹇、領導行禮如儀、由衛生局長歐陽慧璁報告該局行政狀況、茲錄原文如下、

各位同事、今天紀念週、由衛生局担任報告、茲將三月來工作狀況、畧爲申述、查衛生這個名詞、不是新的、在四書裏面就有說過、譬如食不厭精、肉不厭細等、不過當時的衛生是僅指私人方面而言、我們現在所講的衛生、是關於公共的衛生、兄弟奉命承之本局、即以發展公共衛生事業爲職志、但爲時不久、一切工作多在進行計劃之中、未能即有表現、茲簡報如下、

關於檢驗自來水、本市水質、從前多不潔淨、現由本局按期檢驗、貢獻意見、不潔之處、即請水管處、以期改良、而重衛生、關于公厠的改良、現在公厠設備非常腐敗、皆用沙厠、臭氣薰人、不適於衛生、現計劃將全市公厠改爲水厠、經與工務局商量、逐漸改良、關於市立醫院、市立醫院有許多應行改良地方、現經撥款數千元、整理完竣、從前醫生皆爲兼任、殊不妥善、現一律改爲專任、薪水亦相常提高、以重職責、神經病院病人很多、與其他醫院情形不同、病人多係身體不健全、神經受環境之刺激、以致生癲狂之疾、

但關於每名病人醫藥費、現計只有五毫、實不敷用、經與市長商量相當增加、以便徹底醫治、關於伙食方面、亦加以改良、消除尅扣之流弊、於設立公共衛生實驗處、現在各衛生區事務所、不過醫治市民之疾病所未有指導及改良、各公共場所衛生之設備、所以有同公共衛生實驗處之設立、如學校工廠、娛樂場所等、對於衛生設備、有不常之處、即飭其改善、以重公共衛生、同時設立一公共衛生人員訓練班、使本局及市屬各機關職員、都有得此衛生常識之機會、俾知自衛、關於學校衛生方面、現在市立各校學生有五萬餘人、多是貧苦子弟、各校對於衛生設備、尚未十分完備、現由公家籌措款項、以資改善、

關于市立醫院第一分院兼辦戒煙事務、本市市立醫院第一分院、前經奉令籌設戒煙部、收容煙民施行戒煙、當即擬具計劃、及開辦預算、呈請核示、現一切佈置、均已就緒、開始收容煙民、自動戒煙者即可投院施戒、關于煙民染病之預防、本局從事預防天花、辦理種痘工作、歷年皆有舉行、每屆來局施種者、不過四萬餘人、只佔一百餘萬廣市民中百分之三、現正廣事宣傳施種、預防傳染、關于禁止販賣魚生魚滑、食魚生魚滑、係以未經煮過之生魚肉類製成、

據檢驗報告、此種生魚肉內、恒有各種條虫及肝蛭等寄生其間、一旦食入腹中、即輾轉附脊于胃腸結膜、或寄居肝臟、胆管浸潤蕃殖、侵襲蔓延、弊害所至、大之足以戕成各類重症、而致戕及生命、且其露蓋放着、極易招致蒼蠅飛集、常能引起一切急性胃腸病之發生、故宜切實禁食、以重衛生、如有陽奉陰違者、即飭警拘罪、科以罰金、現已實行、關於撤銷承辦本市清理糞溺大生公司合約、改由裕利公司接辦經過情形、查本市承辦糞溺之大生公司、辦理不善、對扣工資、欺曠政府、損公肥己、妨碍糞工生活、影響市民健康、自應即予撤換、以資整理、現由本局改批裕利公司承辦、願年繳衛生行政費毫券十七萬五千元、另一次過捐助市立醫院購置費五千元、建築落糞碼頭費一萬元、本市厠所每間修理費約八十元、又每年報效全市厠所修理費五千元、以爲承辦本市糞溺之代價、核與大生公司年繳毫券五萬元之數、相差三倍有奇、經奉市長核准由裕利公司承辦、關于本局內部之整理、嚴飭各職員遵守辦公時間、不得任意遲到早退、以重職守、以上所述、爲衛生局最近工作經過情形、希望各位長官、及各位同事、對于本局辦理事務、如有未能週到之處、加以指導及協助、

社會局調查市內工廠

【中央社】市社會局爲明瞭各工廠概況、特製市各工廠概況調查表、分發各工廠填明、以便統計、內分廠名、廠址、創辦年月、辦理沿革、及出品種類、出品商標、以及資本、職員人數、機械名稱、出品銷售數目、原料、最近五年營業比較、及工人工作時間、工資數目等、又該局調查統計股、今(十七)日起派員赴各工廠調查土製煤油業狀況、限一個月內調查完竣、

戒烟醫院之進行情形
第一分院已開始收容煙民
施行戒毒採取近代安全法

【本報專訪】粵局底定、蔣委員長首先禁賭禁烟拯救民衆、賭博業已禁絕、惟禁烟方面、一般烟民急切不能戒除、乃按步施行、務求消滅烟民、記者爲探討戒烟醫院之施行戒毒情形、昨晨往訪市立醫院院長曾憲立、適曾院長不暇、派主任朱朝欽接見、據談、

戒煙醫院　現已由市立醫院第一分院設備、該分院地點在觀音山脚仁愛醫院舊址、可收容一百七十人、將撥七十床位爲普通病人留醫外、其餘一百床位盡作煙民戒煙之用、現已開始收容、到院求戒烟者漸多、普通民衆到院戒毒者收醫藥費共五元、另膳費每日四角、一星期可戒除、第二分院已擇定一德路社會局舊址設立、該處可容一百五十人、現在籌備中、俟經費有着、即可開始、至戒烟方法、係採近代最安全辦法、

以毒攻毒　辦法以藥敷於烟疾人之肌膚上、令其起水泡、將此泡之水取出、注入血管、蓋烟癮之起因、多爲身體有病、或以烟爲玩耍而成、故施行此法、收效極宏、蛋黃素亦爲戒毒之劑、至戒烟期中、間有頭剌、發炎痾痢嘔吐等現象、即服用輕份量嗎啡性藥水、漸漸減少、以致成功、現各醫生均由京滬聘來、素有經驗、普通人民、多慢謂戒烟能死人、其實并非如此、百人中或偶死一人而已云、

市財政局實行改良征稅制度
取銷包商制由局委辦　稅收隨營業旺淡增減

【中央社】市財政局對於征稅制度實行改良、昨已由市政府發出佈告、將所有應改各種稅捐之新訂章程、通告施行、昨財政局長麥健曾、對於改良征稅制度意見、發表書面談話如下、本局經征各項稅捐、向多採用包商制度、先由本局分別規定底價、招商競投、價高者得、一經定標、所有征收手續、即歸包商辦理、不論所收多少、營業何如、必須按期繳納規定稅餉、此种制度、揆之現代征稅原則、殊多未合、蓋賦稅之征收、應隨各項事業經營之旺淡而定、其應納稅捐之多寡、方足以均担負、而昭中允、令將稅餉先行規定、按期繳納、營業興旺、市庫不能增益、營業清淡、商人遂形損折、權衡利害、兩失其平、且征收事務委之稅商、管理隔膜、流弊茲多、若非設法改良、難資整頓、故決將娛樂捐、花筵捐、及屠牛牛皮稅三種、實行改由本局委員辦理、按照各種營業之性質、釐定應納稅款之比率、然後驗其收入狀況、才作征收準繩、例如娛樂捐、以前向分大戲、影戲、遊藝場及茶樓之女伶堂戲等捐、按照原定章程、大戲由商人投承戲捐、影院則先按其所售券價之高低、以區分其等級、而後再定其月餉之數額、數額一定、不問其營業如何、必須按期繳納、如此辦法、實不公允、現在改訂新章、根據各院所售之門券、按照券價規定一百分率、比例征收、由局委員辦理、如門券多售、則稅餉照數多收、門券少售、則稅餉照數少收、於商人既無不公平之担負、於市庫亦可隨其營業之旺淡而增減、而得其平、莫善于此、加以監督使利、流弊易防、故特呈准市府實行改革、以資整頓、茲將改革原因、詳爲說明、俾市民均得週知云、

昨日對簿公庭
巧言如簧兩騙得手
力辯誣告婢痛哭

女生騙案

昨(十六)日廣州地方法院民三庭內、有女學生因騙欵對審法庭、現探詢其內容、詳誌于後、首據黎婉姗稱、十九歲、在某中學肄業、本年五月間、學校已及暑假、時間容開、常往青年會泗水、或參加遊藝會等、因本人是青年會會友、故涉足頗多、會有女子周月婢、亦常至會中、因而相識、共結同心、旋氏又介紹許淑池識她、月婢初謂家居東山、有數座洋樓、言談間表示其家甚富者、氏以同是女子、且屬學生、當無假言、遂深信之、感情日益加厚、詎料她識弁淑池後、立心不良、施用甜言滑語、騙去銀物、恰値事有湊巧、舊歷重陽她氏因事過海珠路、與隨相遇、遂喚警帶案、池解法院云、次據奔淑月稱、十六歲、氏相識五婢、由婉姗介紹、前、月初面、約同學數人其聯往泗水、月婢又在、內、泗畢、借同返家欲適大忽大雨、月婢等作行不得、氏堅尼她等借處晚發、食畢、月婢、布傘把、己欲出門一忽父云明日往港、有宗姑丈在海關常檢貪隊卡、無論所帶何物、無阻無搜、氏母一時受她所懇、信以爲眞、隨交銀三十五元、港紙一張、仟買布物、及借與墨水筆一枝、事後消息杳然、入影不見、方知月婢立心行騙云、後據周月婢稱、十八歲、從化八、現在光華醫學院救護班、前五月間氏對婉姗等謂去港時、確收過銀三十五元及筆等、因由港返者、彼海關將物盡搜計有豆粉五斤、白糖五斤、網子十二碼、不是存心行騙、現無教賠償、請求寬辦無罪、至謂氏已犯竊案二件、實屬誣告、可請原人指證、言能放聲大哭、

工務局繼續築瓦窰路

本市工務局長林逸、接任以來、即從事修補市內馬路、及計劃各項工程、呈准繼續築朝大米市花塔紙行八街馬路、北レ東華路直通瓦窰戊街至新浦、一段馬路工程、前任局長于去年曾一招商承築在案、嗣以人投票、致令擱延至、現林局長爲利便交計、決繼續興築該路、并以東山大街第三十店舖橫豆路中、先予卸、現該處住戶已無繞道、成稱利使云、

昨日大氣概況

【中央社】本市氣象台報告、昨(十六)日(東亞天氣)概況反旋風一集于黃河中游、一集于東三省西部、中國東部沿岸氣壓較低、中國天氣大部晴明、惟東北部及西江上游、間現陰雨、(本地預測)昨午至今午晴、吹輕微北及其他不定向風、(氣溫)最高攝氏26.3度、最低攝氏17.2度、

簡訊

□省立銀行行長顧翊羣、前請假赴平奔喪、現經事畢、南返、十五日抵港、隨即由港乘下午快車返省、昨(十六)日已返行銷假視事、

□滬粵漢無線電話、下月初旬可正式通話、現正由技正周茂桐整頓電機聲浪、

□地政局全部進行計劃、及經費預算、審查完竣、南台新順油塘六處地政局即可成立、明年開始航空測量、

□市財局以本市猪捐前次招投無人落票、茲擬照原年餉底價國幣二十七萬壽四百元、再定期本月二十八日下午三時在局公開競投、

□省會警察局長李潔之、爲查考各分局長成績起見、昨特令各分局長各編警察須知一本、限兩星期內繳交、以作考績、

□本市北郊場特別感化院向由駐軍守衛、沈子宜兼管院務後、本月加派司法警察駐院守護、

□本市道館總代表鄧樂新、具呈警察局、請免查禁、俾照常執業、警察局批分不准所請、

市播音台 今日播音節目

【中央社】廣州市播音台十一月十七日(星期二)播送節目、波長四〇〇公尺、週率七五〇週波、

中午　十二時「中樂唱片」(一)羅舜卿蔡子銳合唱「倩女離魂」、(二)羅舜卿瓊了丁台唱「放下屠刀」、十二時十八分「天氣報告」、十二時廿分「中樂唱片」(一)廖夢覺羅舜卿合唱「火遮眼」、(二)音樂合奏「漁樵問答」、(三)錢大叔、上海妹合唱「臥新嘗胆」、(四)陳笑笑、羅慕蘭合唱「紅蓮寺之紅葉村」、(五)郝壽臣唱「陽平關」及「夜審潘洪」、一時〇二分「時刻報告」、一時廿分「西樂唱片」、一時廿分「粵語新聞報告」、一時四十分「西樂唱片」、一時五十八分「午市金融行情報告」、二時休息、

下午　六時卅分「中樂唱片」(一)郝壽臣唱「鴻門宴」京曲、(二)露蘭春唱「逍遙津」京曲、(三)露蘭春焦贊全合唱「打嚴嵩」京曲、(四)王又宸唱「空城計」及「李陵碑」京曲、六時四十八分「天氣報告」、七時「時刻報告」、七時「中樂唱片」(一)紫羅蘭唱「女丈夫」、(二)徐慧珍唱「金絲蝴蝶」、(三)呂文成唱「寶釵撲蝶」、(四)廖了了倩影儂合唱「虞姬求劍」、(五)音樂合奏「鳳凰台」及「樂太平」、七時四十二分「國語新聞報告」、八時「中樂唱片」、(一)梅蘭芳、姜妙香合唱「楊貴妃」及「蘇三起解」京曲、(二)梅蘭芳唱「刺虎」京曲、(三)音樂合奏「夏日」及「秋風」、(四)音樂合奏「白頭吟」及「寒江月」、(五)音樂合奏「將軍令」及「掃落花」、八時卅分「特備粵樂節目」由中律呂元音社担任(一)音樂合奏「連環扣」、(二)沈仲桃、羅綺雲合唱曲、九時「粵語新聞報告」、九時廿分繼續特備粵樂、仍由律呂元音樂社担任、(三)音樂合奏「昭君怨」、(四)梁漁舫、羅綺雲合唱曲、(五)音樂合奏「十八梳粧」、(六)招偉文唱曲、(七)音樂合奏「岐山鳳」、由黃龍若梁漁舫羅寶萱羅寶耕力毓英羅綺雲沈仲暘張遠平沈仲桃招偉文譚天心吳琦趙伯健朱次乾李拍和、十時卅分休息、

中華國貨公司
永漢北路

贈送三六香烟
購物一元　贈送一包　多照類推

新到各種禦寒用品價廉物美

天源堂　三姓東茸末每両實銀　一號二十員　二號十五員　三號十員　參茸衛生酒　壹斤庄壹員　發行所光復南路十六號　電話一〇六〇四

天存堂　人參鹿茸正貨鐵價　鹿尾固腎酒　壹斤庄三元　欒欄路四六號　電話10603

中國國民黨廣東省黨部通告

組字第四號　本部爲調整各縣市黨務起見，特公開考選黨務工作人員，施以嚴格之訓練，派赴各縣市黨部担任特派員或其他黨務工作。茲將考選辦法登報，如志願投考者，希依期來部報名投考，特此通告！

附中國國民黨廣東省黨部考選黨務工作人員辦法

(一)本部爲調整各縣市黨務起見，特公開考選黨務工作人員，施以嚴格之訓練，派任黨務工作。(二)投考資格：凡入黨五年以上者，能通粵語，具有下列資格之一者，均得報名應考。甲，曾任省或特別市黨部幹事以上職務，或縣市黨部執監委員一年以上者。乙，高等專門以上學校畢業，曾任教育或行政工作兩年以上者。丙，舊制中學或高級中學畢業，曾任縣市以上黨部幹事以上職務三年以上者。丁，舊制中學或高級中學畢業，曾任教育或行政工作五年以上者。(三)投考年齡：以二十五歲以上四十五歲以下者爲限。(四)報名日期：由二十五年十一月一日起至十五日止　(五)報名地點：本黨部　(六)投考手續　甲，取具本人最近四寸半身相片二張　乙，繳驗各項証書　(七)考試：凡報名後，經審查資歷合格者，方得參加下列各種考試。(子)日期：民國二十五年十一月二十九日(星期日)　(丑)科目：黨義黨務(各種黨務法規及實際工作方案)國際情勢，政治經濟。中外史地・常識測驗　甲筆試　乙口試　筆試合格後，再定期口試幷檢驗體格　(八)取錄名額：三百名　(九)待遇　甲，訓練時期：制服食宿書籍等費由本部供給，另每月津貼雜用二十元　乙，工作時間：訓練完畢由本部派赴各縣市担任特派員或其他黨務工作。(十)訓練期間：以三個月爲度，訓練所之組織及課程另定之　(十一)考試取錄人員於考試完畢後五日內，在廣州民國日報揭曉。

天21

福音

兩條門路

引到滅亡之路──

門是寬的，路是大的，進去的人也多。

在這門路中，可以放縱情慾，任意妄爲，吹嫖賭飲，作奸犯科等等罪惡。芸芸衆生中，進去的人極多。但到了結局就是滅亡。

引到永生之路──

門是窄的，路是小的，進去的人也少。

在這門路中，必須誠意正心，悔罪改過，遠離惡事，敬神愛人。門雖是窄的，路雖是小的，但到了結局就是永生。諸君如果你是走在引到滅亡之路上，馬上轉囘轉囘吧，何必死亡呢？

(基督教廣告佈道會)

◁廣州市清水濠三十四號▷

何利田大醫師

●花柳皮膚專科●

專醫花柳

定購白濁白帶針藥　能斷十種白濁之根

急慢濁劇痛無痛濁前後段濁　變鵝水疳濁十年老濁來血濁　腎囊腫痛濁尿含絲濁早晨濁

現遷惠福東路四拾六號之一地下

市禁烟會 審評各校禁賭比賽論文
昨函聘鄒魯等爲評閱委員 評定後分列等第頒發獎品

【中央社】廣東省禁賭委員會舉辦禁賭論文比賽、已接到各縣市中學以上學校選定名列前茅、(每校三名)之比賽論文甚多、該會爲慎選佳作計、昨特由委員長黃慕松、副委員長陳誠、余漢謀、聯函聘請中山大學校長鄒魯、勷勤大學校長陸嗣曾、嶺南大學校長鍾榮光、國民大學校長吳在民、廣州大學校長金曾澄、法科學院校長鄧青陽、教育廳長許崇清、社會局長劉石心等、爲評閱委員、並定于今(十七)及明(十八)日下午二時至五時蒞會評閱、分定次第、頒發獎品、該會幷規定論文評判標準如下、(甲)具體之實施辦法、須查照下列事實、以不尚空談切於事實、務使能坐言起行爲主、(一)禁賭之有效方法及計劃、(二)戒賭方法、(三)舉報方法、(四)審查方法、(五)宣傳方法、(六)賭徒或製造賭具之轉業方法、(七)一般代替賭博之娛樂事項、(八)禁賭後各界閒暇時間如何利用事項、(九)禁賭後老少男女之家庭的娛樂方法、(十)禁賭後勞苦大衆娛樂方法、(十一)禁賭後農村之娛樂方法、(十二)其他與禁賭有關之事項、(乙)正確之思想、(一)不涉馬克思共產主義及似是而非之社會思想者、(二)不涉荒誕之神秘思想及一切反科學之見解者、(三)不涉反革命思想者、(丙)優美之文辭、言文白話均可、但以不背羅輯、而詞句雋雅者爲合、

英國艾溫思教授 今午在中大演講
題爲「英國大學生的生活」

英國倫敦各大學中國委會、爲溝通中英兩國文化、特聘送中英兩國學術專家、交互在各大學講學、自民國二十三年起、先後吾國聘送李四光、張彭春兩先生赴英、英國亦聘蒂莱女士、斯曲克蘭教授來華演講、關于此項專家之聘送、與英籍專家到華演講之一切接洽事宜、經倫敦各大學中國委員會委託由中英文化協會代爲辦理、本度該會已聘定艾溫思教授來華講學、查艾氏係倫敦大學英國文學系主任、中英文化協會爲便利艾氏講學計、特委託該會會員、北平袁守和先生、武昌周鯁生先生、廣州傅尙霖先生、南京杭立武先生、接洽講演事宜、聞艾氏已在北平、天津、南京、上海、武昌、廈門、各地大學講演、昨日南來抵港、本市中山大學聆訊、乃派傅尙霖教授代表鄒海濱校長赴港歡迎、聞艾氏昨(十六日)即可到粵、在粵約逗留一星期、茲將艾氏行程探錄如下、十七日中午應中山大學之宴、二時半即在該校演講、講題爲「英國大學生的生活」、十八日下午二時半復在中大演講、講題爲「英國生活與文學」、十九日中午赴嶺南大學宴會、並在該校演講、晚間在星期四學會演講、二十日晚又在嶺大演講、二十一日晚則係應留英學會公讌及演講之約、聞其餘時間擬參觀粵地風光及應政府或教育機關之招待云、

民教館擬召集 全市拳師表演

省民教館爲引起民衆注意國術、特發起召集全市南北國術、拳師、關于舉行國術大表演、經由康樂部擬具辦法、簽呈許館長核示、俟批准後、即行籌備、擬在十二月十一日下午舉行、其表演地點、因預料屆時參加者必衆、故除在該館大禮堂外、另擇館前曠地、蓋棚一座、以供參加者表演、幷以時間關係、在大禮堂表演者、每人限表演一套、惟在館前曠地、即可自由表演、幷以座位所限制、屆時凡入大禮堂參觀、須由館發給入場証云、

市長杯球賽 今晚有三場厮殺
廣東對農林局華南對越山 娘子軍培道戰潔芳

【本報專訪】今晚市長杯籃球賽、因前(十二)晚改期押後、於是遂有三場戰事、首場七時起、爲女子組培道對潔芳、培道兵精將勇、攻守均佳、潔芳雖亦強勁、恐亦要獻城下之盟也、次場爲男子組初賽、廣東中學對農林局、雙方均屬新組之隊伍、實力不相軒輊、肉搏四十分鐘、方能決定誰勝誰負、然農林局或能小勝也、末場男子組越山中學對華南體專、此場爲十二晚改期押後者、華南軍師爲黃麗棠、越山參謀長是朱寮生、彼此均擁有雄厚軍容、兩老陣後調兵、定有一番鬥智賽力之精彩劇戰也、茲將各隊戰將題名如左、

培道女中 許英華、汪鳳翠、曾淑雲、羅少茜、溫翠玉、潘桃仙、潘佩華、李葆英、黃麗嫦、梁業貞、葉瑞蘭、古輝明、

潔芳女中 彭拔秀、盧慈和、麥志莊、陳玉芳、劉麗華、李振坤、王瑞華、鍾麗娟、郭淑貞、韓慶棠、溫月霞、黃麗甜、

廣東中學 龍惠濟、余炳享、曹玉光、鍾威權、項世昉、何鐵、陳勳、趙匡儉、鄭樂斯、

農林局隊 黃冠勳、譚汝榮、曾啓祥、陳夢士、劉雲章、周朝瑞、譚天利、鍾貽長、胡民騰、孔冠生、

華南體專 李炳華、蔡崇學、鍾禮存、趙威仕、黎宗球、冼中元、張之昌、梅俊、梁賢、黃篤生、

越山中學 謝芹藻、高鐵星、謝啓鑾、劉惠民、孔夢熊、謝瀾毓、鍾國樑、王向榮、阮均、李茲強、

標準國語講習所 定二十日開課

本市國語教授專家關玉書、張德良等多人、爲促進國語教育起見、特在西關恩寧路、組設一標準國語講習所、一切皆用其所編標準國語教授、現定本月二十日開課、查各小學校教、及一般公務人員、連日前往該所報名者、極形踴躍云、

中山圖書館 組市民讀書會
參加者極爲踴躍

【中央社】廣州市立中山圖書館、爲提倡讀書風氣起見、特組織廣州市民衆讀書會、成立以來、加入會員已達一百餘人、每日到會研讀或討論問題者甚爲踴躍、除館中高級職員悉兼該會指導員外、幷聘有各大學著名教授多人、爲該會特約導師、又該館創辦圖書週刊、專以介紹幷批評中外新舊圖書及學術思想爲主旨、第一期業已出版、內容極爲充實、

國立中山大學校史
鄒魯

本校始名國立廣東大學、乃國父中山先生所躬親擘劃、於民國十三年二月、命國立廣東高等師範學校校長鄒魯、將國立廣東高等師範學校、廣東公立法科大學、廣東公立農業專門學校、合併改組、分設文、理、法、農四本科、文、理、法、農、工五預科、暨附屬初級師範中學小學、迨八月改組完竣、九月開學、十一月十二日隆重舉行廣東大學成立典禮、十四年七月、更接收廣東公立醫科大學、以爲醫科、由是規模益大、九月十日、鄒校長呈中央黨部、暨國民政府改爲國立中山大學、至十五年七月改定、所以昭垂永久之紀念焉、自廣東大學成立、迄今已歷十二載矣、然遠溯諸校前身、則廣東高師、廣東公法、均已歷三十載、廣東農專、廣東公醫、均已歷二十六載、此過去悠久之歷史、皆有其炳燁之史迹可述、清光緒三十一年六月、兩廣速成師範學堂成立、繼辦初級師範簡易科、旋改兩廣師範館、翌年改爲兩廣優級師範學堂、建新校舍於舊貢院、分設文學史輿、數理化博物四科、四年畢業、幷附設體育專修科及小學、宣統二年七月、增設附屬中學、翌年一月、又增設附屬初級師範、民國元年、改爲國立廣東高等師範學校、分設文史、英語、數理、化博物四部、八年八月增設社會科學部、十三年九月歸併廣東大學、以爲文理兩科、光緒三十一年、廣東課吏館、改爲廣東法政學堂、初辦速成科、二年畢業、講習科本年畢業、隨辦別科三年畢業、宣統元年建新校舍、民國元年改爲廣東公立法政專門學校、分設法律、及政治經濟兩科、四年畢業、十二年八月改爲廣東公立法科大學、十三年九月歸併廣東大學、以爲法科、宣統元年、廣東農林試驗所成立、翌年附設農林講習所、兩年畢業、民國六年八月、改爲廣東公立農業專門學校、設農學科、四年畢業、十八年八月增設林學科、十三年九月歸併廣大、學以爲農科、宣統元年、廣州名醫四十餘人、創立醫校于城西、翌年遷南堤、民國四年冬立案、稱廣東公立醫科專門學校、四年畢業、六年定五年畢業、十三年八月改稱廣東公立醫科大學、六年畢業、十四年七月、歸併廣東大學、以爲醫科、四校已合併爲廣東大學、校長鄒魯、努力經營、故成立雖未在人之先、而進步獨不居人之後、時文科分設中國文學、英國文學、史學、哲學、教育學五系、及高師之文史英語、社會三部、理科分設數學物理學、化學、生物學、地質學、五系及高師之數理化博物二部、法科分設法律學政治學經濟學、商學四系、及法政專門部、農科分設農藝學、林藝學、農藝化學、三系及農業專門部、醫科不分系、而附設第一第二醫院及護士學校、預科分文理、法、農、醫五組、附屬初師中學小學、依新學制辦理、校務之處理、各科置學長、預科及附校置主任、分別辦理教務、設秘書處、會計處、圖書館、分別辦理事務、組織校務會議、以評議計劃重要校務、又以工學人材重要、設工科籌備委員會、更謀造就高深人材、設法國里昂大學海外部、遣派留法學生、十四年九月鄒校長北上、十二月陳公博任代校長、十五年二月設夜學專修學院、三月褚民誼任校長、七月國府令改爲國立中山大學、八月經亨頤任代校長、接收廣東公立工業專門學校、以爲工業專門部、十月改校長爲委員會、以戴傳賢爲委員長、顧孟餘副之、徐謙、丁維汾、朱家驊爲委員、舉行中山大學成立典禮、(未完)

中華兒童教育社 籌組廣州分社

【本報專訪】中華兒童教育社、爲我國研究兒童教育的學術機關、創立經六年餘、個人社員達二千餘人、分社遍佈華北華中各大城市、近該社以廣州兒童教育工作者甚衆、而該社之廣州社員亦日增、亟有組織分社以資聯絡之必要、爰由該社總事務所函聘本市教育界多人任組織分社籌備幹事、以期早日成立分社、聞該籌備幹事等經定於今日(十七日)下午三時、假座石牌中大教育研究所集議進行云、

小學教員登記 昨日開始舉行

【中央社】社會局昨(十六)日開始辦理小學教育人員登記、該局爲便利辦事起見、特於昨日在該局樓下設處辦理、到局請求發給保証書者共二百餘人、據該局負責人稱、保証人責任、係保登記人無下列之、(甲)受褫奪公權之宣告尚未復權者、(乙)曾任市立學校教職員受撤職處分未滿三年以上者、(丙)吸食鴉片或爲不正當之營業者、(丁)身體殘廢或有宿疾者等項事宜、該局於登記完竣後、舉行考試、以考試成績優劣、分別任用、

省港元老球賽 將在廣州舉行

【本報專訪】一年一度之省港元老球賽、舉行已歷三載、今年元旦省隊赴港交綏、港隊以逸待勞、得地利人和、敬勝足球排球兩項、省隊倖勝既球始不致全軍覆沒、是役哄動香江傳爲體育界盛事、昨據確息、港方元老昨致函于省方主幹趙善件報告、全軍將乘耶穌誕假期來省、與省元老會晤、趙君得訊後、即分函各老柴準備應戰、定日間舉行總檢閱、分約新秀隊交鋒、幷爲盡東道之誼、屆時作盛大歡迎、

省體會籌備 全省運動大會

省體育委員會、爲賡續全省第十三次全省運動大會精神、特籌備舉行、全省第十四次運動大會、會期約在明年四月間舉行、該會常務委員金曾澄、李應林、劉森、已將計劃呈教廳核定、一俟校定後、即通告各本省市體育團體學校等、準備加緊訓練、以期將來有良好紀錄云、

培桂校運會 收到獎品多件

【本報專訪】本市培桂中學第一次全校運動會、定本月十九日在東郊舉行、日前經函請黨軍政長官、贈送獎品、以資鼓勵、昨查已收到余總司令漢謀大銀杯一座、梧州海關監督張任民、銀盾一座、關主任宗驊、銀盾一座、軍長夏威、銀鼎一座、其餘尚有多件、已答應日間送到云、

簡訊

△【本報專訪】本省體育委員會、定於明日下午七時、假長堤青年會禮堂、歡迎本省出席世運各同志、昨經分函送達、請依時蒞會參加云、

△胡文虎君、以本市白米巷聖神學校及其附設之孤兒院辦理多年、成績卓著、特捐助鉅資、在東成岡加建新院一所、名曰聖嬰院、新院現已竣工、定本月廿二日請黃慕松夫人行開幕典禮、今年又適爲聖神學校銀禧紀念、擬大加擴充、幷添設免費學額、以獎勵成績優良之學生云、

△【本報專訪】弓箭、是我國往昔武器之一、青年會有鑒及此、故有弓箭團之組織、前經擬訂簡章、徵求團員、祇以指導員在物色中、致不即成立、現由會友丁君介紹、請得一位武進士周雄光先生同意、義務贊助、如有意參加、可速報名云、

今日教育播音

主講者 上海工部局處長 何德奎

講題 『商業的分類及其研究法』

時間 下午四時半——五時

最新出版

▲第一期▲

脈說	二卷	二册	三角
玉函經	三卷	一册	一角
靈樞識	六卷	六册	一元三角半
張氏溫暑醫旨	一卷	一册	一角
【重訂】醫門普度溫疫論	三卷	二册	三角
【增訂】十藥神書	一卷	一册	一角

▲第二期▲

臨珍驗舌法 / 察舌辨證新法	二卷 / 一卷	合訂一册	一角五分
溫熱逢源	三卷	二册	三角
理虛元鑑	二卷	一册	一角五分
張卿子傷寒論 / 附傷寒明理論	七卷 / 三卷	合訂六册	九角

最近出版新書

新公文程式全編	編者 姚穀孫 蔣息岑
法學叢著民法物權	編者 劉志歇
兒童歌劇雙雙雁	編者 徐哲梅
統計及商業調査	編者 呂仁一
太極正宗	編者 吳志青
童子軍初級中級課本	編者 趙邦鎔
童子軍高級課本	編者 趙邦鎔
童子軍二級課程訓練法	著者 希爾考脫
兒童世界史話	原著者 D.M. Hillyer
古文評註全集	詳註者 張廷華 沈鎔

大東書局 地址 財政廳前

中央國醫館推薦之
空前醫學巨庫
中國醫學大成
總目提要·每册二角
樣本價表·承索即奉

普及讀者購買
特售選本預約
名貴醫籍·分册定價·不論多寡·
自由可選·按部繳費·便利無比·
是未定整部醫學大成諸君
——人人歡迎之好消息——

本局應各地讀者熱忱之要求，特將中國醫學大成，全部分册定價，發售選本預約，全國醫家，無論欲購何書，均可按部繳費，自由選定，便利無比，如欲預定整部者，仍照七月一日以後預約價辦理，以示優待，備有樣本，函索即奉。

上海及各省 大東書局發行

國立中央研究院
社會科學研究所叢刊

蔡謙 鄭友揆 合編

中國各通商口岸對各國進出口貿易統計
民國八年至二十年

精裝一册 定價十二元 國內郵費三角一分
特價八元四角 本月底截止

內容要目
(1)各通商口岸對各國進出口貿易總值統計(2)我國對外進出口各類商品總值統計(3)主要洋貨各通商口岸由各國進口統計(4)主要土貨各通商口岸對各國出口統計(5)附錄 按照國聯分類法之我國進出口貨品分類細目

商務印書館
B85

商務印書館 最近出版新書

社會學原理 C. Bouglé 原著 高達觀譯 二元四角
中國金融研究(中國經濟學社叢書) 楊蔭溥著 二元七角
國際貿易平衡(社會科學小叢書) K. E. Edgeworth 著 袁允中譯 二角五分
中國民族之改造與自救 章淵若著 一元二角
英國工黨和平政策(漢譯世界名著) A. Henderson 著 樊德芬 李青崖譯 五角五分
外交指南 宋采良著 四角
政治學與比較憲法(政法叢書) 薩孟武著 一元四角
比較刑法綱要(政法叢書) 許鵬飛著 七角五分
韓非子考證(國立中央研究院歷史語言研究所單刊) 容肇祖著 五角
中華民國刑法(附解釋例及條文) 陳應性編著 二元
中國民法債編總則論(政法叢書) 我妻榮著 洪錫恆譯 七角五分

社會科學小叢書
消費者信用論 F. Zweig 著 許炳漢譯 二角
商業循環學說 A. H. Hansen 著 陳振驊譯 四角
各國合作事業史 高須虎六著 楊智譯 五角

自然科學小叢書
宇宙觀之發展 E. H. Baker 著 馮雄譯 三角九分
物理學之基礎概念 F. R. Hoyl 著 潘谷神譯 二角五分
湖沼 田中館秀三著 傅角今譯 二角
毛之生物學 阿部余四男著 胡哲齊譯 二角
工業化學分析 陶延橋著 二元四角
氖燈工業(工學小叢書) 朱積煊 高紹源著 四角五分
揚子江水利考 鍾歆著 七角
鐵路職業指導 黃溥泉著 三角
毒物學(醫學小叢書) 余小宋譯 五角五分

心理衛生叢談(家庭叢書) F. Künkel 著 夏斧心譯 四角
自然創造史(漢譯世界名著) E. Haeckel 著 馬君武譯 二元七角
高等天文學(國立編譯館出版) 張雲著 三元五角
現代文化史(漢譯世界名著) 一元二角
明日之中國文化 張君勱著 一元

史地小叢書
中國南海古代交通叢考(漢譯世界名著) 藤田豐八著 何健民譯 一元八角
西域南海史地考證譯叢三編(中華教育文化基金董事會編譯委員會編輯) 馮承鈞譯 七角五分
波羅的海各邦史 J. Mavor 著 林孟工譯 六角五分
羅馬文化 A. F. Giles 著 王師復譯 二角五分
旅藏二十年 D. Macdonald 著 孫梅生 黃次書譯 七角

金聲・中華 今天重映

名歌●佳偶 絕代●天成

美高梅公司百萬金元歷史文學歌唱悲艷片

注意片中偉大歌劇浮士德

此爲德國文豪歌德畢生傑作描寫一老學究受魔鬼微非時特之引誘回復青春而與少女馬格烈相戀其描寫愛在宇宙上之價值刻劃入微能使觀衆如醉如痴恍如置身美國米脫來乍列登大歌劇院中

天地崩，鬼神叫；金山一炬，可憐焦土！嗚呼！金山人不暇自哀，而後人哀之；後人哀之而不鑑之，亦復使後人而復哀後人也！

Clark Gable Jeanette Mac Donald in "SAN FRANCISCO"

火燒舊金山

男性典型奇勒基寶　玉喉歌后珍納麥唐娜　雙星合演

天星 今天只映 新新

赤手勤王

天星明日起映

第一部三原色五彩立體化大名畫　馬利蔭合建絲主演

又名浮華世界

碧姬艷史

婦女購票一律半價　今天定座 火速購券

新新 明日映

茶薇香

薛覺先主演

憑本期券尾看下期『絕島寃痕』優待半價

永漢 即日獨家放映

"Dancing Pirate"

風月海盜

挾美人以旋舞　持寶刀以禦敵　揮空拳入白刃　化舞蹈爲技擊

歌舞界泰斗　查理哥連士　史提菲鄧娜　法蘭摩根　及數百舞女合演

全部彩色

六場艷舞：韃韃舞　華班戈舞　響鈴舞　勃羅舞　嘉拉貝舞　間延舞　五花八門

雷電華公司比碧姬艷史更進步作品

下期放映　白狼酬恩記　驚險巨片

大德 即日全市首次放映

歌星夏利列治文　艷星洛芝露克臣　合演

哥林比亞特製　一九三六年度　音樂歌舞界之奇蹟

參演明星數千　最新歌曲八支　歌舞場面無數

▲粉紅色的故事！　▲麻醉性的聲色！　▲熱戀狂的演出！

迷魂曲

第一部大規模的美國紅船外史！

歌聲如雷鞭電軸！舞女若浪湧波翻！

紅唇軟肉搓成的幽香團　粉汗脂氣鍊成的羣芳髓　美女翩躚如嫦娥般起舞　新歌婉轉似霓裳之仙曲

斷然壓倒「水上樂府」！

名曲八支

1. 迷魂曲
2. 輾轉曲
3. 蘇姍娜
4. 我們去吧
5. 愛撫着你
6. 如此戀愛
7. 不再有南美了
8. 戀愛的人生

『迷魂曲』作者：「法萊」與「賴萊」暨入選美女數千人通力合演！

大德戲院向全市學界諸君道歉！

迪更斯巨著改編之美高梅名片「雙城記」一經宣佈映期後，學界定座者紛至沓來，惜本院未將各票準備，遂令定票者深致不滿，本院實深抱歉！現各票已準備妥當，該片亦已定於本月廿一日公映，可隨時惠臨定座！凡學界之憑校章到本院提前定劵者，另有優待辦法！

勝中華

復回海珠搏取榮譽

四大天王　白玉堂｜林超羣｜曾三多｜龐順堯　扣綱主演

十七日演　虎帳英雌　四王休息全體出齊

夜演機關佈景緊張熱鬧第一名劇

煞星降地球二本

郎水濟傅徐若呆曾三多改編

此劇編排盡善，無懈可擊，連台點演，座無虛位，快請來觀

明日日演　肝胆照情深

明晚初演千呼萬喚始出來之新劇

煞星降地球三本

牛精李逵，沂嶺殺四虎：梁山好漢大開斷頭台：萬人渴望，今始面世，若不隔日定劵，必無佳座，諸君注意

統一男女劇團

新班頭台在海珠開演

新靚就　白駒榮　廖俠懷　關影憐　蝴蝶影　趙驚魂　譚秀珍　趙蘭芳　徐人心

領導全團男女藝員拍演決不瓜代

十九晚（星期四）開台　（夜演）新劇　邪火煑龍胎

廿日（星期五）　（日演）風流猛將　各大老倌出齊主演　（夜演）忍碎並頭花

廿一日（星期六）　（日）因度新戲日戲停演　（夜演）新戲　癡蝶戲狂蜂

倫理片之極峰

藝術品之頂點

慈母曲

羅明佑　朱石麟　繼『國風』後再度合演

就快來市放映了！

聯華全體明星，此片無一漏網！設非出類拔萃；何必如此動員？

天星聲片戲院

永漢南太平沙　電話壹四八八九

今天放映域多麥勸格連主演榮舉偉大宮閨秘密艷情浪漫軍車戰爭蓋世鉅片・

赤手勤王

「下期十八蓋映第一部三原色五彩巨片」

碧姬艷史

快映（絕島寃痕）

大新遊藝場（惠愛中路）

粵劇場演南風劇團　（日演）五龍困彥　（夜演）薛仁貴征東三本

特別場　（日）敬德救駕 大破武子峪　（夜）五本孟麗君

（影畫場）時勢造英雄

中山聲片戲園

下九甫馬路　自動電話壹二九二四號

即映光榮公司傲視影壇全部粵語滑稽巨製

鄉下佬尋仔

林坤山　鄺山笑　譚玉蘭　倩影儂　林妹妹　大口何　黃壽年　何大傻　巢非非　楊君俠　聯同拍演

下期放映　大觀公司出爐新聞片

大觀雜誌

中國聲片戲園

惠愛中路財廳前　自動電話壹二九二五號

今天放映　南粵公司粵語恐怖片

午夜殭屍

胡蝶影趙驚魂主演

〔殭屍出現恐怖至極胆子小者請勿光顧〕

下期放映　新華公司最新有聲片

狂歡之夜

●敬送遺精早洩秘方●

專治男子遺精早洩陽萎

七十四號

本主人[illegible]秘方一[illegible]腎虧不育諸症神效驗人百發百中公開後治愈者已達數千八人皆有來函證明莫不稱奇不止函爲希世之奇方各界欲索此方則此報紙向上海法界護龍路和合坊提世德堂函索可也分文不取

●世德堂主人偎雲山敬啓●

【廣告】

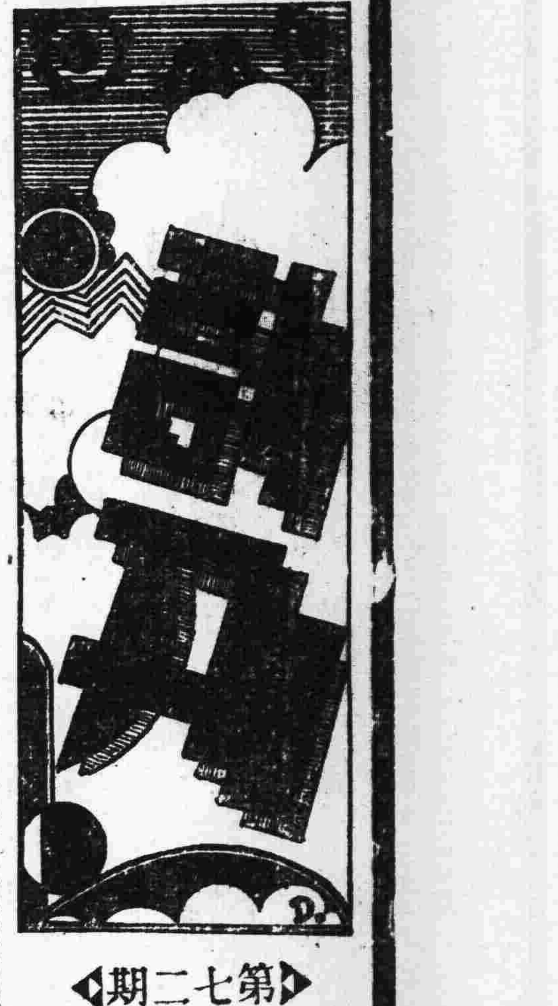

◀第七二期▶

革命民衆底「第一個課題」

佘嘯南

民族的絕對勝利，是我們中國革命的必然邏輯。然而革命有了這麼久的歷史，我們的民族反而招致了歷史上的亙古未有的絕境，這原因究竟在什麼地方呢？是不是我們的路線錯了？是不是我們的方法錯了？我們對這些問題堅決的否定的答覆，即是一切都沒有錯，所錯的只是在這麼久的革命過程中，還沒有訓練出持續鬥爭的民衆，以及沒有健全組織的人民！

我們的領袖在這樣的環境中，恰是一個火車頭，這個火車頭儼在鐵軌上飛跑，并沒有一個車廂在後面跟着。我們的主義在這樣的環境中，變成爲硬化了的士敏土，黏不着石子，挨不着砂粒。領袖自領袖，主義自主義，人民自人民，所以中國的革命便走了一個岔道，又一個岔道。

然而這幾年來的現象卻有些特別了。復興民族的曙光已經照遍了凡有中國人的地方，而所有中國人民也給這樣的曙光燻得覺醒起來了。這固然是由於領袖的堅苦卓絕，但青年戰士的努力自亦不能磨滅。這證之以這次的購機祝壽的成績，以及購機祝壽後，滬市商會提議實行一日貢獻運動之風起雲湧的人民自發運動，都在在足令人樂觀了。事實上，在這樣的國難前頭，誰不是中國的白俄，誰定然會熱烈起來作領袖的後盾，爲主義而犧牲。誰不是中國的猶太人，誰就不會去只顧爭眼前的利益，而忘却了國家和民族的大患！假如我們的國家民族都保不住時，這般中國的白俄，中國的猶太人，還不是和革命的民衆一樣受苦，一樣做奴隸麼？

然而中國畢竟是有白俄，中國畢竟是有猶太人。中國的白俄究竟是什麼姿態？這拿上海的白俄作例，大家便明白×國人要進攻蘇俄時，他們便醞釀去充當打頭陣的義勇軍；他們願作帝國主義者的奴才，專門來咬自己的同胞；他們也頗作帝國主義的間諜，替帝國主義偵查自己的同胞的反帝活動。這是中國白俄的行動。他們的思想必須是外國的，一若非外國的不足法，乃至於對中國的一切設施都以爲非外國的不行；所以他們天天在夢想着中國政府會坍台，一坍台，他們便可以起來運動了。至於中國的猶太人也和眞正的猶太人一樣，是不管中國的國勢和人民生活的破產，他們沒有機會時就只顧揩油，一有機會時便願作漢奸。他們難道不知道這兩種事體是不好做的嗎？他們難道不知道做了這種事體會喪身蕩家的嗎？然而他們又甘之若素者，金錢罷了。

中國愈多這樣的人存在，我們正人君子的命脈便愈來愈促。攘外必先安內，這是領袖的偉大國策，我們大可從這一個國策之下，大聲呼着：要保留我們的生命，就應該剷除他們的狗命；所以覺醒了的民衆，第一個課題就應該起來清除這些中國的白俄和中國的猶太人。他們要的是錢，有的是命。我們要的是命，有的是民族的刀槍和國家的法紀。我們就用我們國家的法紀和民族的刀槍先解決他們的狗命，然後再把他們的錢拿回來歸還給中國人民。

以上所述是屬於有形的白俄和猶太人。我們同時得鏟除無形的白俄和猶太人，那便是我們必須時刻以理智來制裁自己每天的想念和每天的生活，使之合乎良心，合乎做人的規律。否則，我們整天價响叫着鏟除中國的白俄和中國的猶太人，而自己却又慢慢兒變成被人除鏟的對象了。領袖剴切教訓我們要立己立人和達己達人，便是這種道理。現在，擺在我們眼前的只有兩條道路：不作復興民族的功臣，便作亡國的罪人。革命的民衆們起來罷！

「陵水」之行

老剛

「陵水」是海南島裡近南的一個縣份，氣候之溫和，物產之豐富，早引起了我往遊的念頭，於是在去年的秋天，因某種事情，陵水之行，卒償宿願。看起地圖來，「陵水縣」好像是在萬山重叠的一個荒島角落裡，料想起碼非十天的時間，不能到達。可是此行的結果，計起由廣州乘船，連同「海口」乘車，前後不過費了四天的時間，這不能不佩服年來瓊崖當局建築公路之突飛猛進！

「陵水縣」位於「海南島」之南端，和「崖縣」一可說是中國之最南極。所以終年的氣候，極爲溫暖。可是一逢雨季（每年之三四五月下雨最多。）頃變成涼秋天氣了。拿蘇東坡底詩：「四時皆是夏，一雨便成秋」二句，來形容陵水天氣，最爲的當不過。因爲這種緣故，植物生長特別容易。「檳榔」，「椰子」，「黃蕉」可說陵水的特產。在陵水地方，不論是在荒僻的鄉村，繁盛的市鎮，都見得到這類植物。「檳榔」在陵水的男男女女，老老幼幼，無時無刻不口含一塊，吃時是將「柳葉」（一種植物名）一片塗上石灰，連同檳榔一齊放進口裡，慢慢地咀嚼，一霎那滿口緋紅，嘴唇好比女人塗上胭脂一般的美麗。據說「檳榔」不止是可以增加嘴唇美，而且可以保護牙齒。所以該地士人保留如同黑炭一般的黑牙，一般人也以「牙黑」爲美。

說到「椰子」土人固很愛吃，但來不及「嗜檳榔如命」般厲害。椰子的用途很大：椰水可供飲料，椰肉可榨椰油，椰殼可作勺水用的器具，椰皮椰葉還可束成掃帚，和蓋搭茅屋之用。「檳榔」「椰樹」需種七八年的時間，才有結果，預計有出息時，每株每年可賣得塊多錢，所以看某個人家的貧窮和富有，幾乎可以以「椰子」「檳榔」樹的多少來決定。

猪，羊，鷄，鴨，鵝，在陵水出產不算多，可是價錢十分便宜。牛可算是陵水人的生命綫。牛可以耕田，可以負物，可以當車駛，每一家至少養一頭牛，多的有幾千幾百頭的。假如你在清早看到牛羣的出隊，和黃昏牛羣的歸隊，包管你歎爲奇觀。

至於陵水人底「衣」「食」「住」三項也異常簡單，好像和南洋人無異，現在只好扔住不談。

賣書

◇王俞◇

我就從來只曉得買書，賣書却始終沒有試過。今天因爲籌措一筆房租，張羅了整天，都還沒半點把握；就只合來試一次賣書吧！

走到書桌上，拿起這本來聽聽又是最心愛的，不能賣，丟回桌上，又拿起別一本看看，又不行，這是××先生的傑作啊！左翻右擇，揀了半天，才揀出一堆來，大約是十多本吧。把買時的價值一算，共四十多元，大概現在賣十元也值得吧，這樣，明天交了八塊錢房租，還有兩塊錢贏餘，一星期的餐費也不用費心了。心裡一面這樣想一面把一疊書包起來。懷着愉快的情緒，鎖上了房門，向外跑。穿過那條狹隘汚濁的曲巷，便是舊書肆林立的文德路了。我拖着不自然的脚步，心頭是突突的跳躍，跨進一家舊書肆去。坐在橫櫃裏的夥計不待我開聲，他已很敏捷地伸手從我的腋下把這疊書接去了。他打開看了一會，便說：要多少錢？我很快的答道：『十二塊錢。』他沉吟了一回，慢吞吞地說：『兩塊半』我嚇了一跳，這豈不是一折也沒有嗎？但這些都是有名書店出版的，買來的時候是給足大洋加六啊！

『喂！給多一點行嗎？』

『唔……！唔好多講咯！』

『九塊錢喇！』

『唔多得喇：你走到別家去問，然後再賣給我未遲。』他邊說邊把書包好了。意思是叫我拿走。看這情形，顯然是無商量的餘地，我只好挾着原書本走，臨走時我再問一聲『多給一些行嗎？』回答仍是『唔多得！』

兩分鐘後，我又立在別一家書店的櫃圍前了，伙計向我問：

『要多少錢？』

『十塊錢。』

『唔！兩塊錢喇！』

最後經了一番議價，只給到兩塊半，於是我只好又走別家去，一連跑了十多家，有些給一元半，兩元，有些且揀出一半來，說是沒用的，他不買。跑了大半天，出了一身大汗，十多斤重的書本，兩手也挾得痛了，無可奈何，把牠挾着走回先前那間書肆去，那夥計坐在櫃圍裏冷冷的看着我，不聲也不響，我行近櫃面，用力把書丟在櫃上；

『三塊錢賣給你！』

『肯賣了嗎？』他一面問，一面解開書包，一本一本細驗過，臉上浮出一絲鄙夷而又得意的微笑。

『哼！這裏三塊錢！』半點鐘後，他把書都檢驗過了，才慢慢的把三張法幣攤開在櫃面。

我伸着顫抖的手拿起三張法幣，看見他把書一本一本往櫃裏疊，我的心就係一刀一刀的刺戮那麼痛！書是賣了，但和八塊錢房租還差得遠呀。怎麼辦呢？明天就要清繳的：想到這裏，靈魂又陷入悲苦的幻象裏去了。

寄友 二絕

沙漠中人

別來目疾竟侵尋，
敢向關河哭寇深，
爲問南樓風雨夕，
共誰清嘯作狂吟？

維摩寢疾苦煩囂，
欹枕微吟勝折腰，
寄語白門諸故舊，
枯桐依舊未枯焦。

非眷莫問

失名子

近來好想搬家了，但一想到搬家却又不免使人要吃幾片「阿斯匹靈」，這并非因爲麻煩，實在因爲我的所謂家是由一個人組成的，而哈又住在缺少一個女人也幾乎成爲一種罪過的地方，因此找起屋子來便少不免要遇到困難了。別處我不知是否也特別歡迎有眷侶者光臨」吧，因爲雖然並未受到「特別歡迎」的優待，但沒有眷侶的男子仍舊也可以「光臨」，這還不算怎樣吃虧；而租屋要「有眷」，却可眞有些特別岐視了。在一般人的心理，倒好像天下之糟都完全是壞在單身男子的手上，大家對于這種人便把來看成了關帝廟裡的「高脚牌」一樣：到甚麼地方都教人「肅靜」「廻避」。致于有了一個女人之後呢，他就又會被看作是一等好人了。

中國的古式書信裡，妻子寫信給丈夫的稱呼用「良人」。想來恐怕也不無原因。

我也曾想過房東們要歧視單身男子的理由，似乎還簡單，大概如我那樣到了應該有一個女人的時候仍舊單身，一定是：沒有女人愛他；否則便是沒有錢去討了。照第一點說起來，沒有女人愛的男人，這男人一定有甚麼壞毛病，不喝酒就未必不吹烟，可怕！有二呢，連討一個女人都沒有錢，這窮光蛋會否欠租常然是値得顧慮，細想起來則又是可怕的，爲謹愼起見，結果是只有一「非眷莫問」。

世上有許多事原是并不可怕的。但有好些人却偏要把牠放在可怕上想，這眞不知是愼重呢還是神經過敏了！

不算小事

陳述諸

不久以前，副刊上登載着一篇雜感，以爲婦女們的服裝，如果過於華麗，每會引起男子羨慕，追逐。因此發生許多不幸的桃色罪惡。接着便勸說婦女們的服裝，不可過於講究。我想，從這個立場來勸說，雖則有幾分理由，但總覺得有點滑稽，一些都市裡的華貴婦女，裝飾上的消費力，如果統計起實在令人吃驚！就以上海一埠而論，本年七月份，只脂粉一項的輸入，將近六十萬元之鉅。這就是說，七月份的入口總値中，這一項可有可無的奢侈品，已估六十萬元。如果包括其他奢侈品，和一些價値昂貴的專供婦女需用的洋布在內，如果就全國統計起來，數目當然較爲龐大得多了。次就男子方面說吧。七月份上海一埠的輸入，烟酒一項，達七百餘萬元。若以個人來講，經常地飲酒，吸香煙，康健的損失，且按下不表，零星的錢幣，足以用光而有餘。據專家的統計，自民國元年起至二十三年止，奢侈品估入超總値中五分之一以上，卽一十八萬萬二千六百一十一萬元。一個產業落後的國家，而有這樣龐大的消費，還不夠令人顫懍麼？這筆鉅款，只要節省三分之一，在入超總値中，便少了六萬萬餘元。假如改購機器材料，則建設事業之發展，較現在進步得多了；拿來賑濟災區，不知養活多少災民；用作充實國防，可以建成一座新的「萬里長城」！……

爲着國家，爲着個人，我們爲什麼不能稍減厚裝濃抹之習呢？爲什麼不能少飲幾杯外國酒，少吸幾枝外國煙呢？

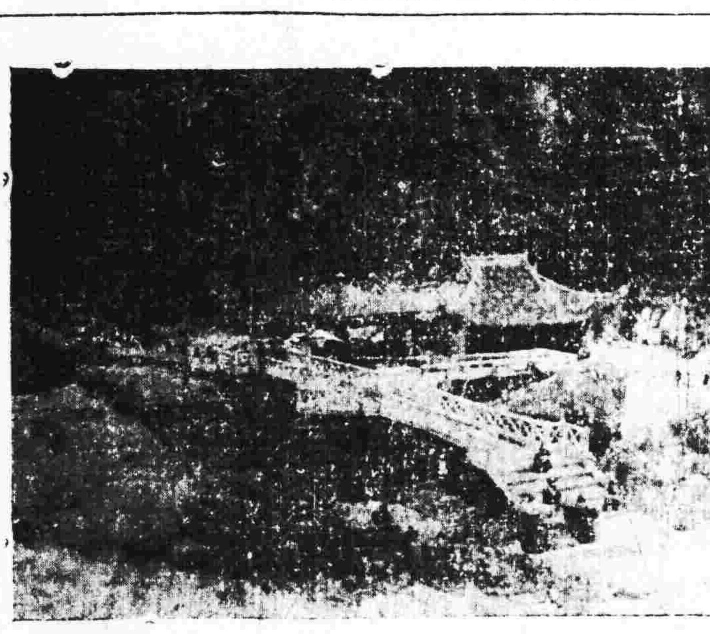

黃山之湯泉亭　（李梨）

電影王（十一）

辛克萊著　佘嘯南譯

『以我爲主腦的各公司，光在美國所支配的影院，就在八百間以上。一早起來，我便曉得有多少人已經在昨天登台表演過。我也曉得每點鐘內走進到各間戲院的人數，并且卽如有那一間戲院生意在收據上表示差了一點，我得立卽要去見那影院的經理，且重整其營業政策，預防生意的虧本。

『人家常說福斯的組織，是一個人的組織。這雖是一種批評，然而絕沒埋怨過我。他們說這樣的話，原是不錯的。事實上，假如這個組織底各董事，在我死了，或在我不勝其任時，還要團結起來，繼續這個生意，他們便不能不來過問這種問題。假如他們每個人都學得了一種智識，并且大家又能把各人的智識合攏來，那他們便不會祇認定這種智識都藏在我的腦子裏了。祇有這個理由才解釋得了這個事實：在我出賣了股份，銀行家抓住了這公司底其他董事以後，生意就粉碎了，星散了，溶解了。他們給公司準備了千千萬萬的款項，可是這千千萬萬究有什麼用處呢？

這，你可以看出是一種貴族的說法。我們生長在實業貴族底下，而且我們的工作也按照這貴族方法做出來的。福斯被稱之爲個人主義，其實，我倒以爲假如一個人能做某件事體，那他通常是曉得他的能力的，而且他也該當直覺地說出他能夠，否則，他是一位僞善者。假如你來問拿破崙怎樣指揮軍隊，那他的答覆會同福斯的一樣。假如你來問蕭伯納怎樣寫作劇本，那你也定然得着這同樣的答覆。

憂愁，緊張，使福斯性急了，而且他也不許有迂遲和障礙了。他的家庭法律顧問利斯，是溫柔而慈愛的小紳士，不怕他在紐約已經執行過公司底律務，然而他的腦子却趕不上福斯的機警的速度。福斯有時問他什麼人名，或時日，有時又要他拿一份一九二八年的清單，他每以爲這些東西是存放在旅館裏，但福斯却認定是在那椅子上的皮包裏。當這兩位是爭執時，他們便好像是結過婚的夫婦。『利斯，我愛你呀』！福斯是這樣叫着，他所叫出的有斤兩的『我愛』，適等於利斯對於這些事體底極端盲目。

他有銳敏的幽默感覺，而且他也有一種銳敏的心理，這使他一聽過你講的什麼，便立卽能把握得住。他在敘述的當兒，我時不時都有插話，這或許是由於我對於大生意之內在智識，所生出來的一點譏刺；他向我瞥一下，又擠一下他的眼睛，這是他聽了我以後的招呼，接着，他便重述起我的說話，以致這些說話都可以一一記錄下來。他的臉龐是移來移去，並且滿露着表白的意味。我在這兒便獲得了他的大部份的故事。他開始總是恬靜，爲了速記員底方便，他說着吟詩般的音調。有時，他這樣的聲音，會繼續個把鐘頭，在唸着數目和事實；其次，他便說到要訴以他的幽默感覺的部份了，那時，他的臉龐便浮着學生的微笑；或者，他又表示出億三般的樣子，而且他的嘴唇就怒了起來。爲了熱心工作，他竟站起來，並且始而踱來踱去。我們要整理下用具，所以，他祇好來頓下足，然而，他却不會打翻那盛有烟灰和茶水的盤子。

他的聲音發作了。他在會見着他的敵人，他捏緊了他的手掌，這，你會把他想到比狐狸還要危險的動物。他愈說愈快了——一直到他突然停止了，望着速記員，說一聲：『太快了罷，年輕的貴婦』！——但一會，他却依舊嘰哩咕嚕起來。當他鬭爭的神情一發作時，他對我們由三個人結成的小團體，演說的好像是對付福斯製片公司和福斯影院底一萬六千位股東，或竟是全世界上千千萬萬的福斯公司之惠顧者。

養陰丸　養陰丸
爲我國藥爭光榮
養陰丸　養陰丸
銷行中外厥功成
癆咳內傷雖是險
但能購用自安然
廣州槳欄街位元堂廣告

分類欄　本欄以八十字爲一段每天收費一元

李球光牙科
惠福東路二十四號二樓　葆光牙科事務所
用最新德國儀器近代科學方法鑲牙及治療全部口腔牙科（剪持該廣告得享照定價八折交換權利）

婦科專門女醫師　劉漢貞　精醫難孕
指導婦女孕育良法
本醫師全科畢業後、曾在大醫院專門研究婦科多年、對于難孕婦女尤下苦功、凡難孕者無論由各種花柳白帶、子宮位不正、宮內膜炎、宮口狹窄、經期不調、腹痛暗病等所至、以最新方法診治、務使求子者達目的得、
擅長刮宮。開宮口。托宮等手術。絕無痛苦。結果良佳
醫所　德西路球興藥行側上二樓　電話一五〇八三

湖南特產
長沙中山東路　華新羽絨公司　電話八四九　電報掛號五〇五三
丁製鴨鵝絨被褥
可以禦寒　可以浮水
用丁鵬翥氏發明機器提製鵝絨鴨絨消毒潔淨做成被褥輕煖耐用自民國八年起領受農商部工商部及各展覽會執照獎狀卅餘次
歡迎緘購　貨表備索

爲何忍受爛腿之苦　用如意膏可也

爛腿之苦何必忍受盡此種痛苦之疾患但治以如意膏均可迅速痊愈如意膏係用八種清涼滋潤消毒力强治療效速之療膚珍品配製而成治療爛腿成效卓著證例纍纍舉一反三試閱下錄河北開州兩門鎮北街趙開信君之經驗可也趙君書云『余患爛腿之疾爲時數載百藥網效迨探如意膏竟告痊愈誠良藥也』如意膏係現代醫藥科學療膚產品精美絕倫其治療爛腿濕疹疥癬頭瘡趾縫濕瘡各種腫毒面疹面疱割破灼傷燙傷跌損擦傷等症其效之大無有其匹請今日卽向尊處經售家購買此功用宏大之藥膏一盒或逕向上海江西路四五一號韋廉士醫生藥局函購每盒七角六盒三元五角郵力不取

經濟情報

十月份土洋煤進口統計

共有四萬五千六百九十七噸
比較上月進口減五一五二噸

【本報專訪】本市各煤商、月來因煤炭存底畧厚、銷途疲弱、市價無甚起色、但因港匯仍高、各種洋煤入口成本昂貴、市氣雖弱、扳價仍穩、而上月(十月)購入各種煤炭貨量頗減、査十月份各種土洋煤炭進口統計共有四萬五千六百九十七噸、比較九月份入口額減少五千一百五十二噸、北江土煤產銷額亦減少一千四百八十五噸、査十月份以開灤煤進口貨量佔多數、次爲海防煤、最少爲山西煤、茲將十月份各種煤炭進口分類統計、詳査錄後、▲開灤大煤五・一三六、細炭八・二七、粒煤一・四三七、合計一五・四〇〇、荷蘭大煤五〇〇、海防大煤一・四七〇、細煤八・八二五、粒煤二・〇〇〇、合計一〇・四九五、山東大煤二・六三〇、細煤一・七七〇、統煤四・四五二、合計八・八五二、山西大煤五〇〇、合山煤五五〇、北江煤九・四〇〇、統計四五・六九七、(單位噸數)又査各種煤炭市價錄後、三孖冷大煤二十九元、細煤二十三元二毫五、寶吉大煤三十元零二毫五、瑞豐大煤二十九元七毫五、鴻基大煤四十四元、鴻基原庄細煤二十三元五毫、海防大煤三十六元、海防細煤一十九元七毫五、開平二號大煤二十元零五毫、水師大煤二十三元、細煤二十元零七毫五、粒煤二十一元二毫五、二號細煤一十七元七毫五仙、一號細煤一十八元、中興細煤二十一元二毫五仙、原山煤二十一元七毫五仙、淮南原山煤一十八元二毫五仙、大同大煤二十三元七毫五仙、華東原山煤一十八元二毫五仙、特別細煤一十八元、特別原山煤一十九元七毫五仙、太山細煤二十元零五毫、北江西水土煤一十五元五毫、東水土煤一十三元七毫五仙、廣西合山土煤一十五元二毫五仙至一十五元七毫五仙

上週生絲價漲落情況

昨日生絲市復呈疲弱

【本報專訪】本月第一週粵絲外銷、價格畧跌後、各華舉辦家、又紛起辦貨、銷途復暢、而價值旋趨好轉、逐漸扳高、每日平均沽好數元、直至昨十四日、優等舊式十三十五絲竟售至七百一十元、普通十四十六絲六百二十五元、二十廿二絲五百八十元、若與本月一日之價格相比、則十三十五絲售高四十五元、十四十六絲售高二十五元、二十廿二絲售高三十元、茲將本月八日至昨十四日一週間各種絲價査錄於下、(八日)優等舊式十三十五絲六百四十五元、(每担均港幣計)(九日)六百五十元、(十日)六百七十元、(十一日)六百九十五元、(十二日)六百八十五元、(十三日)六百八十元、(十四日)七百一十元、(八日)普通新式十四十六絲五百九十五元、(九日)六百一十元、(十日)六百一十五元、(十一日)六百二十五、(十二日)六百二十二元、(十三日)六百二十元、(十四日)六百二十五元、(八日)普通新式廿、廿二絲五百四十五元、(九日)五百五十五元、(十日)五百七十元、(十一日)五百七十元、(十二日)五百七十元、(十三日)五百六十五元、(十四日)五百八十元

—◇昨日生絲市況◇—

昨日各種生絲銷途疲弱、華洋各絲商辦家均少出市辦貨、故各絲均少成盆、惟市價均屬穩定、無大上落、又昨日橫濱電、日絲現貨沽好二元、每担沽八百七十七元日金、期貨市企、每担沽八百五十一元日金、昨日本市生絲市價、探錄如下、優等舊式十三十五絲每担七百一十元、普通新式十四十六絲六百廿五元、普通新式廿廿二絲五百八十元、一號新式長條水結一百五十六元、(均港幣計)

荳子疏穩

銷途仍非暢行

【本報專訪】日來三江牛庄各荳、因來途貨價轉高、新貨來源稀少、行上存貨亦逐漸銷薄、銷場雖非暢旺、市價仍然穩企、無大變動、黃白豆市一片疏穩、烏豆市亦趨疏俏、紅綠市弱、因貨疏無由沽順、市價仍穩、昨日各種豆子市價、探錄如下、九江黃豆例銀每担一十二元六毫、天津黃豆一十三元三毫、常州黃豆一十二元五毫、都昌黃豆一十二元八毫、西城黃豆一十三元四毫、三羊黃豆一十三元七毫、膠州黃豆一十三元九毫、澳口黃豆一十三元三毫、大粒綠豆一十三元三毫、新城綠豆一十三元九毫、天津綠豆一十二元七毫、張家綠豆一十二元七毫、新津紅豆一十四元二毫、青仁烏豆一十三元八毫、牛庄烏豆一十二元一毫、天津烏豆一十二元二毫、南台青豆一十三元二毫、東江眉豆一十三元八毫、九龍青豆一十三元六毫、

柑菓豐收

暢銷市穩

今年各地柑菓豐收、連日新會四會各鄉所產者、已紛紛運到上市、銷路亦暢、市情穩企、茲將昨日生菓市價錄下、青柑柑頭每担七元、普通由六元至六元半、青橙七元、正甜橙十二元、天津雪梨三十六元、二梨每担三十元、山東萊陽梨十七元、正廣西沙田柚每百個三十二元、都城柚二十元、羅定柚十六元、順德桑麻柚十二元、本地降柚八元、甘橘每担十二元、香櫞每担十七元、楊桃上貨十七元、中貨每担十二元、下貨每担五元、茶滘山欖二十二元、大塘山欖十五元、甘蔗每百把二十三元、香蕉五元五毫、大蕉三元二毫、龍芽蕉五元、金山青萍菓七十二元、金山絲萍菓四十五元、金山橙二十二元、金山檸檬二十五元、

港紙滙市畧呈疲淡

桂鈔續跌債券市有起色

【本報專訪】昨日港紙市勢畧呈疲淡、午市開盆買賣均少、港單各大商戶亦少買進、故市勢微順一二元、但至尾市期西市勢復轉醒、仍穩立加五四三八地位、中匯畧縮、金價無大升降、桂鈔市價陸續淡跌、債券市畧有起色云、今日早市港紙衆盆每千加五百四十三元七毫、港匯單加五百四十三元、港紙門市入加五四三、出加五四五、昨晚收盆市期西五四三八、上海紙每千加四百九十八元、上海電單一零二八一二五、西貢紙每千加一千三百二十三元、坡紙加一千八百七十五元、花旗紙加四千零六元、呂宋紙加一千五百一十七元、荷蘭紙加一千七百一十三元、暹紙加一千二百六十元、金磅紙一五九一、司令票一五九一、新廣西紙入七九五、出八成、舊十元中紙入七二、出七二五、舊省立紙每千入值一百二十五元、出一百三十元、

金價

足金葉入門一百四十九換、出一百五十二換、八九大金每枚值一百六十九元六、二一金每枚四十一元七、五、四四金八十四元五

銀價

中央光圓每千加十元三、港單毫加五百元、銅元每千枚值五元零七、

債券

粵路公債每百入值四十七元、出四十八元、南京善後公債入一百四十五元、出一百五十元、自治公債入一十五元、出一十六元、國防公債大票入二十六元、出二十七元、一次公債入三十二元、出三十三元五、金融公債入二十八元、出三十元、二次軍需庫券入二十四元、出二十五元五、

股票

甯陽鐵路每股入值三毫、出五毫、自來水股票入一元二毫、出一元五毫、南洋烟股票入六元、出六元五毫、電燈附股每百入一十六元、出一十七元、

交通消息

(一)廣州出入口輪船

船名	到廣州日期	開行日期	開往各埠
▲招商局			
海亨	十六日	十七日下午	香港汕頭上海
▲太古洋行			
瓊州	十八日	十八日下午	海口北海海防
濟南	十七日	十七日下午	廈門上海青島
海口	十八日	十八日下午	汕頭上海烟台天津
▲渣甸洋行			
富升	十八日	十八日下午	汕頭福州青島烟台大連天津

(二)香港出口輪船

船名	往何處	離港日期	船東
大興	三水梧州沿途各埠	十七日	生和公司
海陽	汕頭廈門福州	十七日	德忌利士
金馬	汕頭廈門	十七日	渣華公司
夏樂士	汕頭暹羅	十七日	乾泰隆
哥奴渣士	上海日本	十七日	藍烟通
邊溫耀	上海日本	十七日	洛士利
太平洋	汕頭西貢	十七日	和發成
張家口	汕頭暹羅	十七日	太古洋行

(三)香港入口輪船

船名	何處來	到港日期	船東
芝錦鵬	文島八打威三孖冷泗水孟家錫	十七日	渣華公司
菲力士鏢蘇	石叻西貢馬賽	十七日	法國郵船
中安	三水梧州沿途各埠	十八日	西興公司
芷篤加勒士	星架坡哥林堡庇能倫敦亞丁馬賽	十八日	藍烟通
新海門	汕頭	十八日	德忌利士
浩生	基隆神戶大阪	十八日	渣甸洋行
成都	汕頭上海青島	十八日	太古洋行
南寧	汕頭福州烟台天津	十八日	太古洋行
濟南	廈門上海	十八日	太古洋行
海亨	汕頭上海	十八日	招商局
和生	汕頭上海青島	十八日	渣甸洋行
瑞生	星架坡庇能加厘吉打	十八日	渣甸洋行
永華	廣州灣赤坎	十八日	太豐公司

(四)西南航空公司

航線	方向	飛行日期
廣龍線(由廣州經梧州南甯到龍州)	西上機	逢星期一三五飛行
	東下機	逢星期二四六飛行
廣瓊南線(由廣州經梅菉瓊州北海到南甯)	西上機	逢星期一六飛行
	東下機	逢星期二日飛行

(五)中國航空公司

航線	方向	飛行日期
粵滬線(由廣州經汕頭到上海)	北上機	逢星期三五日飛行
	南下機	逢星期一四六飛行

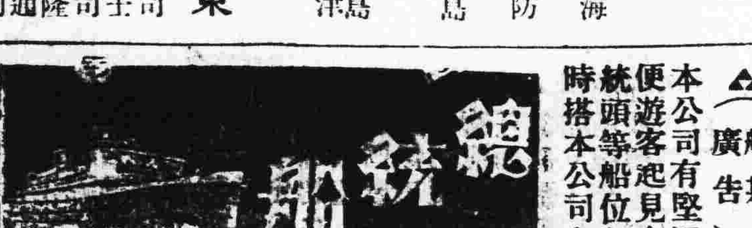

△(船期廣告)美國大來輪船公司 美國郵船公司 自動電話壹貳貳貳叁

本公司有堅固快捷輪船多艘來往中美各埠茲爲利便遊客起見自大加改良後凡有貴客搭本公司各總統頭等船位如欲沿途上埠游玩隨便上岸該船票隨時搭本公司各總統亦可通用貴客光顧幸祈留意焉

△往上海神戶橫濱檀香山舊金山羅省巴拿馬忌利士杜步轉亞灣拿紐約南美洲中美西印度波士頓並亞洲及花旗內地等埠船期列下

林肯總統十一月廿號十月初七日星期五晚半夜十二時開行

△往上海神戶橫濱域多利成水埠舍路轉駁加拿大內地波士頓紐約美國內地亞灣拿千里達占美架及西印度各口岸船期列下

麥堅利總統十一月廿七號十月十四日星期五晚半夜十二時開行

△往歐洲及美國各埠經小呂宋新架波孟咪庇能等埠及直往波士頓紐約亞灣拿等埠各船期列下

喜士總統十一月廿一號十月初八日星期六日上午八點開行

△△香港往大埠(舍路特別等)美金貳百元

本公司在沙面法界廿一號地下　大來輪船公司啓

昌興

輪船公司

往上海特別三等 普通三等大減價

普通三等各輪船收美金八元

特別三等　坎拿大皇后 日本皇后 收美金十二元　亞洲皇后 俄國皇后 收美金十一元

巨大・快捷・舒暢・福食豐美 招呼妥當

俄國皇后　國歷十一月廿日晨早由港開行

日本皇后(經檀香山)　國歷十二月十一正午由港開行

寫字樓廣州市六二三路廿八號電話一壹四五零

是的你現在可購服價格低廉攜帶便利之兩片新包裝此項新包裝各藥房均有出售阿司匹靈是抵抗頭痛傷風等症之惟一良藥服用便利功效靈速

廣州謙信洋行總經理各處藥房均有代售

廣西全省經理梧州居仁路五十二號和興號　四邑石岐陽江經理:江門蓬萊路九十號協和藥行

唐拾義久咳丸

專門治咳醫師　革咳防癆

廣州下九路 父子大葯廠發行

唐拾義哮喘丸 服後立即喘止 痰消除根免發 誠唯一治喘良藥也

△定價▽ 每瓶一元二毫

惠愛東路城隍廟前 梁財信匡博堂醫生老手藥品實際 著名跌打風濕藥酒

藥味濃厚酒氣芬芳不膠不淡藥酒之王醫生梁赤別號匡華精醫跌打統理筋骨中一切風痰濕火症

法國醫學花柳專科 何棣華

合併特治 花柳白濁

設備顯微鏡檢驗・診症免費

論新起舊患單發併發變症慨能一併混合特治確具驚人奇效立治數天全愈負責迅速斷根

根據法國最新合劑療法與多年專門檢驗治療經驗、一切男女花柳白濁新毒硬疳疔疹骨痛腫爛痛疳橫痃芒菓血淋腎囊腫痛皮膚血毒癬疹等症

各種針射二元至五元　負責醫治廿元至卅元

醫所 太平南路新亞酒店隔鄰(電話)一五九六〇

高義民 金慧儂 夫婦醫師

余夫婦開業十九年彼此合作

治理內科兒科生殖器病花柳白濁

能使身體發育難孕婦女正常受孕

檢驗痲瘋梅毒咳血經痛不調白帶托痃刮痃開大痃口乳瘡痃瘤各種手術產科孕吐產後疾病安全料理凡被男子傳染一切疾病留醫留產

▲醫務所一德路石室前　▲電話一四六二〇

廣九鐵路

十一月十六(星期一)起

華段全線實行 整車零担 貨物負責運輸

凡貨物交由本路負責運輸具有下列優點:

運費低廉 減輕成本
直接交收 無需運館
裝卸敏捷 担保完滿
路員押運 不必派伴
到達依時 絕少遲緩
如有損失 照章賠欵

接洽處電話號數 大沙頭車務處一三七八五 大沙頭站長室一一四二一

余自强醫師

◀經驗治療▶

包皮剪除

包皮過長遺患滋多敝醫務處擅剪包皮久已名聞中外有口皆碑施術毫無痛苦術後行動如常手術安全收費十元成績歡迎參觀

痔患痔患

敝醫務處醫痔不用刀割不用藥粉打爛肛門紙盤個痔瘡自然脫落女界有女醫助理普通手術費十元是近代醫痔最安全之新法也

花柳淋毒

敝醫務處擅醫生殖器科故對於花柳淋毒生殖器病採用歐美特效良藥痊愈迅速費用廉收

醫務所廣州市城隍廟右隣電話一七一八三

敬送

遺精早洩靈驗古方

並贈靈藥書賜索分文不取

此方專治遺精早洩陽萎腎虧腦弱失眠婦女不孕等症凡服中西藥無效者照方配服神效驚人公開濟世以來治愈病家數萬人皆自謝函證明莫不稱爲希世之奇方各界取方請剪報向上海法界黃河路三號施精善堂函索即寄　◎(廣州)施齊春謹啓

△德國 舒賴特藥廠出品 孟斯黎博士發明

補品之王 猛虎丸

是孟博士一生心血之花，曾經十八載研究，一千二百次實驗，始克發明之猛虎丸，補力最大，效驗最優，駕乎一切補品之上。具補精。補血。補氣。補神之特效

專治 腎虧。體虛。精神疲弱。面色枯黃。夢遺。早老。易衰。食慾不振等症。

服之:精神奕奕。轉弱爲強。面色紅潤。治事不倦

功效神奇。即服即驗。如無應驗。原銀奉還。

價目:普通一元五角。特補三元(比普通藥力大三倍)

◎猛虎丸之奇功

服特種猛虎丸一盒。其效能勝過於食中國參茸一百元其他補品十打。服猛虎丸。可於短期內發現其功效。已得中英政府化驗補品。担保安全。日常服食。功效則見。普通補品。常服持續性。盡失效力。即過後。不服。惟猛虎丸則無此弊。其效力亦與服時不。

戴眼鏡應注意

(一)閣下眼力不足，曾否配得適合之眼鏡？
(二)閣下所配眼鏡，曾否經光學專家檢驗眼球？
(三)閣下所戴眼鏡，其鏡片是否優良？有妨礙眼球否？

眼力不足之人，必須配戴眼鏡以補助之，惟配眼鏡時，必須經眼光專家之檢驗，始配得適合之眼鏡，即其鏡片亦須選自歐美者，方不致妨礙眼球，設使任自配戴，不經眼光專家檢驗、亂配玻璃劣片，將來必使眼球愈壞，視力更弱、雖欲補助之反爲害之。本市大中洋行眼鏡部。設備完善，配鏡準確，貨質優良，其驗眼機爲德國最新所出驗光機，由美國聘請光學士Y.C.CHONG君主理驗眼，學識已優，經驗亦富，各種疑難目光，皆可測驗準確，所配眼鏡，絕對担保妥當。各種鏡片鏡架，特照原價減收八折。爲優待各界人士起見。惠顧諸君。尙祈留意。

廣州高第路九六號 大中洋行總經理

大三元繼續賣大飽

△全部革新讌客冠冕
△有機升降老幼咸宜
△抵食特菜晚購推行

本酒家向以六十元大翅著名。自增設升降機。及全部大革新。備結婚大禮堂。闢天台花園。完成美滿規模後。敬請各界參觀。得荷一般士女近悅遠來。本主人爲續增顧客。特設每日八款一元。轉瞬期滿。茲定每日下午四時至八時期內。原値一元。亦毫逾時一律收回原價。同辦理。惠顧諸君。幸留意。

文史週刊

第一期

本刊歡迎投稿　來件請寄廣州東山新河浦十號三樓文史週刊社

中國諷刺劇的先導　曲江春與中山狼

張全恭

元人雜劇裡，我們找不出有諷刺寓意的作品，但公案劇那一類作品很值得我們注意。元代是蒙古人統治中國的時代，他們把居於中國的人民分爲四等：(一)蒙古人—貴族。(二)色目人—較低一級，是統治者的爪牙。(三)漢人—中國北方的人。(四)南人—是最後投降的江南人(見葉子奇的草木子)。元朝的統治階級都是第一等和第二等的人，這一班外國官僚統治之下，南人受盡他們的壓迫和虐待。在此有冤無路訴的情況中，便產生了這些公案故事爲中心的劇本，藉以舒洩他們心中的悲憤。所以元人雜劇如蝴蝶夢，魯齋郎，灰闌記，生金閣，陳州糶米等都是演述這種被壓迫的情形：糊塗的官，橫暴的吏目，受荼毒無告的小民，最後，百姓只有在嚴明公正的判官如包拯那些人身上求得法律的公平。至于法律所不能達到的，則直求之于義士，俠盜。演述這種情形的，有如雙獻功，還牢末，燕靑博魚等(見鄭振鐸的元代公案劇發生的原因及其特質)。此外，元人戀愛劇裡茶商，鹽商，都是戀愛圈裡的歹角，他們的結果永遠是：失戀，被擯斥，受裁判。因爲當時作這種生意的商人都是蒙古人和色目人，和他們的一班爪牙，他們恃着統治的勢力，自然做了不少搶奪人家愛女，嬌妻的勾當，欲反抗又不能，就只有在筆墨上頭懲罰他們，消解心中的憤恨。但是元人表演這些故事的態度，都是客觀的，他們老老實實地把故事一一排現讀者前面，自己無絲毫的主觀的成見和意思，但讀者看了之後總感覺着被壓迫的悲哀。這可見當時的作家都以他們的眞情爲藝術而藝術，沒有參與一點諷刺的色彩的。明朝初葉還治着元人的風氣作規矩的北劇，但到了弘治年間，王九思的曲江春，康海的中山狼，明白白的表出作者諷刺的用意。元人雜劇裡的悲憤是全江南人的悲憤，呼籲是全民族的呼籲。但曲江春和中山狼兩劇完全不同：悲憤就只是個人的悲憤，并且趨于成見和詬罵。元人雜劇是忠實地爲一個故事而去表演一個故事，盡力在藝術上做工夫；但在這時代的作品裡，作者只借着一個單簡故事——或採用一件事蹟的片段，就在結構的扼要處盡力發抒自己的意見，自己的憎好。本來文人相輕的風氣，明初葉以後，已經很盛。詩文的運動使他們互立門戶，互相攻擊；他們不獨在往來的會牘裡和文論裡互相排戰，並且在他們的詩歌裡也有『進士山東李伯華，相逢亦罵李西涯』的句語，故這時代諷刺劇的發生自然是受風尙的影响。

王九思，字敬夫，鄠縣人，弘治九年進士，選翰林院庶吉士，授簡討。他館選時，以試端陽賜扇詩，仿效李東陽體，遂得首選有名。時李東陽做了文壇的領袖，李夢陽就譏他萎弱，自己提倡「文必秦漢，詩必漢唐」，和徐楨卿，康海等相倡和。九思此時才捨棄所學，加入他們的團體，號爲十才子，適巧碰着劉瑾黨敗，康海坐落職，九思和他同里同官，因此也被波及，降壽州同知。九思在那裡做了一年，又因捕拘劉瑾餘黨，復被論勒致仕。九思遭此變故，遂放逐滸東鄠杜之間。常與康海相過從，徵歌度曲，自比俳優，以寄其抑鬱。曲江春雜劇就是這時候寫的。常日相傳說有人讒於李東陽，謂九思譏詬他的詩，因此褫了九思的官。九思乃編製這劇詆刺李東陽，『一時流傳騰誦，闒隴之士，雜然和之。』嘉靖初年，纂修實錄，議起用九思，時有在朝者說：『遊春記李林甫，固指西涯(李東陽)。楊國忠得非石齋(楊廷和)？賈婆婆得非南塢(賈詠)耶』？吏部裡的人知道了，便不敢提起他。曲江春是演述杜甫，爲左拾遺時，到曲江遊玩，在酒肆裡喝酒，他感觸時世，把李林甫，楊國忠罵了一頓。那酒店的賈婆婆以杜甫帶來的錢只夠贖回前次押下的朝衣，不許他喝酒。杜甫只得走出店門，待到別家去。剛巧碰見岑參，于是二人再到曲江渼陂遊玩。後來他被擢爲翰林院大學士，但他不願作官，當面辭却了，自己浪遊山水去了。細審杜甫罵李楊的曲詞不過是罵奸臣誤國，賈婆婆不過只知愛錢，而不知這位大名鼎鼎的詩人罷了。所以也難說作者有沒有所指。但陳田明詩紀事(丁籤卷三)說：

> 國史唯疑王九思遊春記，或譏之云：『內李林甫疑作長沙，楊國忠疑新都，賈婆婆疑臨潁』，當國懼甚。王實寓意於此時處分逆黨，獨待對山(康海)渼陂過嚴，宜無以服其心。

這說是很對的。又按渼陂集(註)裏九思答王德徵書說：

> 自歸里舍，所有述作，擬爲傳奇，行情暢志，不意親朋指摘理類，投諸館閣，發怒起禍，幸以消阻。

(註)北平圖書館藏王九思渼陂集二十七卷(明刊本)

則九思沒有諷刺長沙，新都之意。又看劇中的幾段曲，如：

【金蕉葉】子見那點靑霄飛來的遠鴻，虛飄飄無一個定蹤，這正是雁飛不到處，人被利名牽，爲着這利名場，奔忙到始終，我如今老來也方才自懂。

【調笑令】我這裡從容問蒼穹，爲着那平地裡風波損了英雄，三三兩兩厮搬弄，管甚麼皂白靑紅，把一個商伯夷生扭做廣四凶，兀的不笑殺了懵懂，怨殺了天公。

【小桃紅】泊羅銅雀黑朦朧，都落在邯鄲夢，自古道聰明却貧窮，昏子迷做三公，棘針從，怎宿山鳳，因此上採芝心樂，釣臺人去，廿心兒不聽景陽鐘。(第三折)

都是不遇于時的騷騷。又如：

【副末】先生正當向用之際，何以有此山林之念。(正末)你不知道：

【綿搭絮】不怕你經綸奪世，錦繡塡胸，前擠後擁，口劍舌鋒，呀，眼睜睜難分蛇與龍，烈火眞金假銅，似等樣顚倒英雄，不如的急流中歸去勇。(第三折)

都是憤世嫉俗的心情，所以杜甫索性辭官歸隱：

【離亭燕帶歇拍煞】從今後靑山上許巢由，採眞全休把相如買，歷塋了壯懷，想着俺騎馬上平台，登樓吟皓月，倚劍觀滄海，胸中星斗寒，眼底乾坤大。你看那薄夫匪才，誰是個廟堂神，怎做得湖海士，羞慚殺文章伯，紫袍金闕中，駿馬朝門外，讓他威風氣槪，我衹要沽酒再遊春，乘桴去過海。(第四折)

九思實不滿于當世，作官的都是『薄夫匪才』，魚目混珠。而在劉瑾黨敗之時，自己無辜受禍，永受擯斥，實『無以服其心』，故發抒于文學中，便成爲對當世的詆刺，而以李林甫擬長沙的事，大抵是當時的猜度，因爲九思致仕初年，文學的主張是依傍李東陽，及後才離開他而附和李夢陽，這事情當然會給傍人許多誤解。

在成化弘治的時代，沈靑門陳鐸等都趨作南詞，而九思和康海却埋頭塡製北曲，範依元人的遺律。九思對于音律也曾下過一番苦功夫，他募請樂工到他家裡，閉門學按琵琶，三絃，習諸曲調，盡了樂工的技能，才遣他們走。(沈德符野獲編卷二十五)他的散曲尤精，王世貞評他的作品道：『敬夫詞曲與德涵(康海)齊名，秀麗雄爽，康大不如也，評者以爲不在關漢卿馬東籬下。……』

康海字德涵，武功人，弘治十五年狀元，授翰林院修撰。正德初年劉瑾恨李夢陽代韓道貫草疏切直，繫夢陽詔獄，必殺他。時李夢陽康海等號十才子，常相倡和，劉瑾以海是同鄉，又慕其才，屢次想召他，海不肯。夢陽獄急，便書片紙給海道：『對山救我』，時人都說如果海肯去救他，夢陽定可以生。於是康海去見劉瑾，瑾大喜，盛稱海是眞狀元，替關中增光。海乘機道：『我何足道，現在關中有三才，古今少有。』瑾驚問，海道：『老先生的功業，張尙書的政事。李郎中的文章。』瑾說：『李郎中不是李夢陽嗎？應殺無赦！』海道：『應該是應該的，但殺了他，關中就少一才子了』。次日瑾上疏，便赦了李夢陽。那時他想超拜海爲吏部侍郎，海力辭。後來劉瑾敗，他作坐落職爲民。遂和王九思徘徊於渼東之間，肆以詞曲。常以他所作的樂府小令，使二靑衣彈奏，歌以賄觴(國朝詩集丙集頁六三)但是他盛年詘遇的悲哀，到底壓不住的，且看他的散曲：

> 裝幾車兒羊毛筆管，載幾車兒各樣花箋，風陽墨三兩房，天來大三台硯，請孔門弟子三千，一夜離寫半年添硯水盡都是離情淚點。
>
> 眞個是不精不細醜行藏，怪不得沒頭沒腦受災殃。從今後，花底朝朝醉，人間事事忙，剛才奚落了膺和滂，荒唐周旋了藉與康。

爲着排遣，他就遨遊四方，西登吳嶽，北陟九嵕，南訪經台紫閣，東至太華，偶一停驂，便喝酒高歌。即使老樂師聽了，也爲之擊節歎賞。有一次生日，他邀了百多人，名妓，爲百年會，酒闌的時候各書小令一闋，命送到諸王的邸宅，說道：『此差勝錦纏頭也』。時侍郎楊廷儀過鄠，海留他飲酒，自己彈琵琶勸酒。楊對他說，他的哥哥在內閣，很懸念他，爲甚他不寫書通問呢。海不覺大怒，把琵琶向他擲去。廷儀害怕走出，海追着罵道：『我豈效王維假作伶人，借琵琶把官做嗎』！康海歸田三十餘年，死的時候，以山人巾服殮，遺囊蕭然。家裡的大小腰鼓，多至三百副。他的作品有對山集二十八卷(北平圖書館藏)，和中山狼雜劇(盛明雜劇初集)傳世。

中山狼是採趙簡子射獵趕狼的故事。東郭先生救了中山狼，狼要吃他。東郭先生就和牠約定去問三老，三老說該吃，就吃。最後遇着一位老人，把狼騙進囊裡，殺了牠，就救了東郭先生的命。

這部作品寄托很濃厚的諷刺的，但是，康海爲甚麼有這種寓意？寓，意于誰？原來康海曾經救過李夢陽，後來康海得罪于他，受了很嚴的論劾，馬中錫就作中山狼傳以詆夢陽(見焦循劇說卷三)。中錫是河南故城人，正德間，夢陽和康海都是他的門生(王士正：池北偶談卷十四)。康海之作，大概是爲中錫以刺夢陽的。王九思渼陂集中亦有中山狼劇本，當時人以爲康海因夢陽而坐累落職，夢陽沒有營救他，故作此劇以刺夢陽；但是事實上夢陽未嘗還囚反噬，像劇中所說，故有疑康海或另有所指(陳田：明詩紀事丁籤卷三)。再檢康海的對山集(明刊本)，裡面有讀中山狼傳詩：

> 平生愛物未籌量，那計當時救此狼，笑我救狼狼噬我，物情人意各無防。

又看東郭先生和中山狼去問三老，三老的說話煞是對于忘恩負義的人施重大的抨擊。劇的結尾說：

【太平令】怪不得那私恩小惠，都教人便叫唱揚疾，若沒有個天公算計，險些兒被么魔得意，俺只索含悲忍氣，從今後見機莫痴，呀把這負心的中山狼做滂州例。

作者感情的痛切，顯然是有所詆刺的，而譏諷李夢陽之說，未嘗沒有道理。

然焦循劇說却引朱彝尊的話道：

> 中山狼乃東田馬中錫作，今載其集中，世傳嘗獻吉(夢陽)者數其負德涵也。考之康李未嘗隙末，黃才伯有「讀林見素救夢同奏疏」詩云：「憐才不是畏莊老，愁殺中山獵後狼」。則當日所嘗乃負見素耳。

這又是另外一說了。但自明初曲江春中山狼傳世之後，影响中葉以後的戲曲很大，明沈德符顧曲雜言(讀曲叢刊本)說：

> 塡詞出才人餘技，本游戲筆墨間耳，然亦有寓意譏訕者，如王渼陂之杜甫遊春，則指李西涯，及楊石齋賈南塢三相。康對山之中山狼，則指李崆峒。李中麓之寶劍記，則指分宜父子。近日王辰玉之哭倒長安街，則指建言諸公是也。

此外如徐復祚一文錢，之譏其族人啓新。黃方儒陌花軒雜劇之諷罵當世。袁于令西樓記之詆沈同和等等。異日當再爲文考述之。

魯迅先生遺作

紀念特價三十五天

十一月二十八日截止

魯迅先生於十月十九日逝世，文壇巨星殞落，世界同深哀悼。魯迅先生著譯，十九皆在敝局出版；今謹連同外版發售特價，以饜愛讀魯迅先生作品者之望。外埠讀者直接向敝局函購，亦得享受特價優待，外埠函購以發信日郵戳爲憑。

一　創作

此指純文藝作品而言。吶喊一書，曾譯爲英法俄日各國文字，銷至二十二版，彷徨亦已銷至十五版，數佔全國新文學作品第一位。

吶喊……原價實售九角　特價五角二分
彷徨……原價實售九角　特價五角二分
故事新編……原價實售三角　特價二角六分
野草……原價四角五分　特價二角六分
朝華夕拾……原價五角五分　特價三角八分
兩地書……原價實售一元　特價七角五分
魯迅自選集……原價一元二角　特價八角四分

二　雜感

魯迅先生之雜感辛辣幽默，抨擊黑暗勢力，極爲鋒利；一篇既出，萬人傳誦。謹按時代排列。惟偽自由書及二心集均已禁售絕版。

熱風……原價四角五分　特價僅售三角
華蓋集……原價實售六角　特價四角六分
華蓋集續編……原價八角五分　特價五角六分
而已集……原價六角五分　特價四角五分
三閒集……原價實售七角　特價四角五分
集外集……原價實售七角　特價五角六分
南腔北調集……原價實售五角　特價僅售四角
准風月談……原價實售六角　特價四角八分
花邊文學……原價實售五角　特價三角二分
魯迅雜感選集……原價一元二角　特價七角五分

三　翻譯

魯迅先生翻譯俄國文藝最多。北歐及日本小說之譯文均散見合集，不備列。末附荷蘭一種。

死魂靈(戈果理)……原價實售一元　特價八角半
壞孩子及其他(契訶夫)……原價一角五分　特價一角二分
桃色的雲(愛羅先珂)……原價實售七角　特價六角
錶(蘇俄童話)……原價實售四角　特價三角四分
蘇聯二十人集……原價一元二角　特價一元零八分
豎琴(蘇聯小說)……原價實售九角　特價八角一分
一天的工作(蘇聯小說)……原價實售九角　特價八角一分
小約翰(荷蘭望藹覃)……原價實售八角　特價六角八分

四　論著

中國小說史略……原價實售一元　特價六角八分
小說舊聞鈔……原價實售六角　特價四角八分
唐宋傳奇集……原價實售一元　特價僅售八角
門外文談……原價實售二角　特價一角四分
墳……原價實售一元　特價六角八分
苦悶的象徵(廚川白村)……原價五角五分　特價三角八分
出了象牙之塔(廚川白村)……原價實售九角　特價僅售六角
壁下譯叢……原價實售九角　特價僅售六角
思想山水人物(鶴見佑輔)……原價九角五分　特價僅售六角

五　藝術

近代美術思潮論(板垣鷹穗)……原價二元五角　特價一元七角
引玉集(名家木刻)……原價一元五角　特價一元四角
死魂靈百圖……原價一元二角　特價一元零二分

六　關於魯迅之著作

下列二書爲研究魯迅所必備者。魯迅批判乃系統之著作，魯迅論則係輯集茅盾等家之論述。

魯迅批判(李長之)……原價實售五角半　特價二角七分
魯迅論……原價六角五分　特價僅售五角

北新書局　財政廳前二百十號　自動電話一一〇三五

公和祥參茸粵行

參茸補品　新貨上市

正琿春鹿尾把　每両八元至廿三元
琿春鹿尾把片　特價每両八元正
益食生晒人參　特價每両十五元
益食清糖人參　特價每両十元正
原枝鋸北鹿茸　每両十三元半
關東茸片碎　每両三元半
關東茸末　每両二元至廿五元
雪白官燕角　每両一元二毫
野山花旗參　每両五元正
正海狗鞭　每両一元八毫
四川冬虫草　每両一元二毫
石柱溝參　每両二元正

分行廣州桨欄路四十八號(一四三七四)

中華書局　新出圖書

原售實價　現照定價　特價七折　另收郵費・照價一成

▶下列三十四種特價十二月底止◀

重訂莊子集註【仿宋版印】　阮毓崧著　連史紙五册　定價二元
未來哲學之根本原則【中華哲學小叢書】　L. L. Feurbach: Philosophie der Zukunft　林伊文譯　定價三角五分
短期小學教員須知　滕大春 劉鐵編　實價二角
近代中國教育史稿選存　舒新城著　定價八角
修正本 幼稚園 小學 課程標準　教育部修正頒行　定價二角五分
德國工役制度【國防叢書】　王光新著　定價二角五分
有閑階級論【社會科學叢書】　T. Veblen: Theory of the Leisure Class　胡伊默譯　定價九角
王光祈旅德存稿　王光祈著　二册　定價二元
所得稅　吳貫治編　定價三角
國學概論　錢穆著　定價五角
說音【仿宋版 連史紙】　江謙著　定價四角五分
舊拓五代慈雲嶺開路記【金屬版 連史紙】　高存道藏本　定價三角
初拓漢司空袁敞碑【金屬版 連史紙】　王福厂藏本　定價二角
初拓漢司徒袁安碑【金屬版 連史紙】　王福厂藏本　定價三角
繪畫和輪廓【兒童新藝術】　夏蔭超 夏德起編　活頁四集　定價各一角五分
大同雲岡石窟寺記　白志謙著　定價三角
英漢縮語辭典　The Dictionary of Abbreviations　陳雲影 陳群烈編　精裝袖珍本　定價七角
英文名詞用法　樊兆庚編　定價三角
英文形容詞的研究　樊兆庚編　定價三角
近世內科全書　趙師震編　第二册 精裝　定價二元四角
製革工業【化學工業小叢書】　朱積煊編　定價一角五分
化學戰爭【國防叢書】　沈星五著　定價八角
晚近物理學概要　費鴻年編　定價四角
弟子【世界文學全集】　Paul Bourget: Le Disciple　戴望舒譯　定價六角
魯濱孫飄流記【英文補助讀本】　Daniel Defoe: Robinson Crusoe　M. West譯述　定價一角五分
童話集【英文補助讀本】　Seven Famous Fairy Tales　M. West編　定價三角五分
天文學概論【英文本 英文庫】　S. L. Salzedo: A Basic Astronomy　定價二角
漁光女【現代文學叢刊】　Marcel Pagnol: Fanny　鄭延穀譯　定價五角
樹下集【現代文學叢刊】　高植著　定價六角五分
死水微瀾【現代文學叢刊】　李劼人著　定價七角
世界新地圖　陳鐸編製　彩印一幅　定價三角
中華新地圖　沙學浚編製　彩印一幅　定價三角
民國二十五年上海市年鑑　上海市通志館編　精裝二巨册　定價七元五角
大上海指南　柳培潛編　定價八角

(丙487)

國聯第十七屆大會中

我代表顧維鈞之演詞

【中央社日內瓦特派員通訊】國聯大會總討論時、照例依報名次序、登台發表意見、本年九月國聯舉行第十七屆大會、我國代表顧維鈞、對於遠東嚴重情形及歐洲危急情勢之遠因近果、與國聯盟約改組運動中我國政府之意見、世界裁軍問題、與經濟狀況、均有主要的分析與批評、觀者以爲時局之重要、覺得我代表在國聯大會所發揮之意見、當爲國人所注意者、爰將演稿之全部、譯義如下、

第十七屆大會於較前幾年愈不振作的情况下、我深知諸位中大多數對於歐洲搖動的時局、都感覺着不安、而諸位的思想、已爲該種實際情形中之重要問題的責任所擾亂、因此我想提出一點不同樣的問題、關於我國及遠東大體的情形來說幾句話、因爲我深信今日的世界、有特別連帶的關係、在一個區域上所發生的問題、免不了重演於其他部份、由亞洲與歐洲的關係上看來、尤爲明顯、一九〇四至五年、遠東嚴重事件之反響於歐洲、及一九一四至十八年歐洲的火警映照於亞洲、可爲一個時代的歷史中、兩個有力的圖解、

亞東的現勢、究竟如何、我願簡略的提出兩個事實來、第一爲過去的一年中、我國之政治經濟建設之驚人的進步、最近中央政府與西南兩省之關係、已和平解決、全國政治統一、業已完成、關於公共衛生水利工作合作事業農業的技術、及實業的改良電氣交通摩特鐵路空運等等、均有最大的成功、關於此種進步的情形、行政院委員會特派員之報告書中、已有詳細的描寫、祕書長的報告裏、業已引證我國與國聯之技術合作、將繼續得到滿意的結果、尤其是最近與國聯規定的辦法、能使我國專家、得到西方最新的技術發展上之智識與經驗、在合作上有更進一步的成功、在此種關係下、使我們深深的感念哈斯先生之工作、也已達到了一個顯著的結果、自外國銀價變動、使我國政府遭受了兩年的痛苦、但一九三五年十一月三日所頒佈的制度、業已通行於全國、由此種新經濟政策產生的結果、幣制鞏固、匯價穩定、對於出口、實爲最有效的鼓勵、不平衡的貿易、因之尤爲銳減、英國經濟專家李滋羅斯爵士曾說過、「其所採取的步驟、已在所得的成績中完全證明矣、」總而言之、我國之內部建設工作、雖在特別困難情形之下、仍有驚人進步的表現、據美國遠東經濟調查團之觀察、謂「中國表現了極重要的變遷、其革新氣象與十年前、甚至與五年前比較、足打破幾世紀的紀錄、」此外關於遠東其他的問題、我願說幾句、在該處的情形、不但尚未解決、而且對於戰爭的準備、益爲加緊、邊境上因軍隊的不斷活動、已發生了不少事變、且武裝的侵略、日益擴大、形成了一個極不安的現象、將不免有一個實際爆發的危險、是以嚴重的反響於歐洲、

談到歐洲眼前的情形、使吾人并不感覺可以減少憂慮、我尤其是軍備的擴充、羽翼業已豐滿、我想無論大國或小國、莫不特別感覺到、若不繼續維持和平、恐不及準備而一旦消滅於強權、同時各國亦在積極努力於強化國防、并締結無數的區域軍事同盟、好像眼前沒有一個國家、感覺有保障的和平、去其堅固性尚爲遙遠、實無異於過去的階段、談到經濟問題、據祕書長報告書中所述、似乎不少國家、已有復興的證據、但是復興之降臨、我們能否確定、成爲一個疑問、從用一種詭詐的經濟方法、竭力追求滿足其國家自私慾望的政策上看來、經濟復興道路之可疑、甚爲明顯、經濟的國家主義、在世界各國中、尚未放棄其幻術、各種商業之障礙、仍在繼續的桎梏貿易、阻礙其發展、更進而言之、各種條約之信用、數年以來、已根本動搖、各種國際義務之尊嚴、業已損壞、盟約上有組織的和平制度、與安全保障的意義、俱未照常實行、最近雖曾施行、又未產生所期望的效果、實因施行緩慢、且不充分法律與正義的基本宗旨、屈服於利便思想的時期太多了、集體和平的利益、最後亦因之損失、幾年來的歷史、已指示着我們爲一時的逼迫、而採取妥協宗旨、其結果嘗使國際秩序、益加紊亂、蓋情形愈嚴重愈不安、則法律的處理、愈不容易施行、四年前悲悼整個的盟約意義失效、於遠東事件者、當時或亦機覺類似的情形、難免發生於西方、今日該種機覺、已切實的實現了、或問如此情形之下、我們應該怎樣使之緩和、這一個重大的問題、恐怕我不見得能給諸位一個十分完善的答覆、我要說幾句話、不過因爲我國感到西方目前的不穩定狀態、已直接影響到遠東了、因此十二分真誠、希望此種不穩定狀態、能及早解除、

中國代表團與其他代表團取同一的意見、頗以爲解除目前危機的主要事項、在乎信仰國聯以及維護盟約、因爲此項機關、爲世界上維持和平的唯一組織、同時也可以說是應付國際爭執、以及解決衝突的工具、以前國聯對于幾件重大事件的失敗、我已屢次說過、並不是盟約條文規定不妥當的錯誤、乃是運用的政策及方法上的錯誤、本年七月四日大會決議案的主旨也、是如此、

我國政府在答復行政院的牒文裏、已提出數項建議、其建議已詳於祕書長的覺書裏、並已分發與諸位、似乎無詳其內容的必要、簡單的說、此項建議、完全以增進國聯消戰戰爭與侵略的工作爲宗旨、使戰爭與侵略消弭于未發生之前、遏止於已發生之後、因此盟約第十六條所規定的各項方法、仍應予國聯以處理與執行之權、使適合盟約第十及第十一條之規定、如欲迅速制止侵略的發生、國聯應在事前制定侵略的定義、並應預定迅速及有效的計劃、以便施行盟約第十六條的各項方法、換句話說、行動的迅速、是收效的主要條件、而未雨綢繆、更是應付危機的主要條件、欲達到此目的、我國政府更建議大會、應於最短期間內表決侵略者之定義、並于祕書廳中、附設一常任專家委員會、以制定關于盟約第十六條各項方法施行的細則、以便於大會決議施行第十六條時、促助其實現、至於第十六條第二項所規定各會員國派遣軍隊一節、我國政府亦認爲十分重要、因此該條所規定的其他各種制止侵略方法中的最重要附件、若能同時實施、始能使之成爲制止侵略與戰爭的完美制度、否則所謂制裁、決不能發生迅速的效果、我國政府對於此規定、因之認爲頗有研究之價值、應使國聯的主管機關、從事研究、并應預先規定各項實施方法、使國聯於世界和平、感受威脅的時候、有所憑藉、同時副以互助公約、俾符合盟約之精神、我國政府的另一建議、在於解除第十一條所規定的「一致表決」之條款、以便於最短時期中、取得決議、以免爭議事項、因延誤而趨入於軍事侵略的行爲、遂發生戰爭、上述各點不過犖犖大者、并非建議的全部、我國代表團仍主張於將來作具體的討論時、再行補充建議的全部、我所以談到此數點、不過欲表示我國政府、擁護國聯之至誠而已、並願對於這唯一維護和平的機關、使其增強力量一層、表示精神合作、以促進共存之宗旨、同時我國政府、頗以爲亞洲會員國、應在行政院中、佔有理事席、俾使我國能於行政院中、盡量供獻合作、在這一點上、我很感謝行政院、對於我們的主張所表示的熱忱態度、在去年九月所組織的行政院委員會、對於行政院之組織、已加考慮、對於此事業、已全體通過、而本屆會第一委員會、亦已全體通過矣、

在這多事的國際情形之下、祇改善國聯組織或盟約原則之實施、雖屬緊要的與必需的、但却不能作爲維持國際和平、以及促進國際間的諒解最有效的方法、我以前曾說過、最近的情勢、因爲少數國家的侵略、以及各國軍備的競爭、而愈趨嚴重、各國之間、互相猜忌、而對于法律及正義觀念的信仰、亦漸趨消失、即愛好和平的國家、在迫逼之下、亦不得不重整軍備、於是武力又重行抬頭、無論大小國家、均受重大的犧牲、結果增重了人民納稅的負擔、其日常生活、必需條件、亦因此減低、以應付軍備的苛征、此種事項、必須有以制止、否則事態之爆發、是不能避免的、因此我請問諸位、減軍問題、是否可以重開、而從最低的條件下、再行復活呢、與減軍問題應同時注意的、乃經濟復興的問題、或許可以說重整軍備是達到經濟復興的唯一方法、就一般而論、整軍的目的、大部分是在取得市場及新的原料供給、以資充經濟、這種經濟的國家主義、佈滿在目前的國際間、不惟阻止商業、且障礙經濟復興、尤其是富強的與貧弱的國家之間、此種經濟壓迫、始終是國內不安以及國際爭執的中心、我因此又要請問諸位、是否能設法使各國接近、以坦直的及友好的態度、討論此種經濟問題、並合作以探討解決的方法、我很相信、我所請問的幾個題目、都是重要萬分的問題、即我自己也不能輕于置答、至少我可以說、對于消戰戰爭以及集體安全爲目的的和平運動、我國始終願盡其一份合作力量、我國目前情形、固然很困難、而其力量固然很薄弱、但是其景仰和平之心、却很熱烈、而對于促進和平一點上、尤願以至誠促其實現、

劉百川主幹

國防實用叢書

預約發售

全書一百萬言
共訂二十冊
分五期出書
全部六元
預約祇收四元
分期預約
每期祇收九角
外埠預約
加寄費一成
掛號費另加
樣本承索即寄

戰時消費品之分配統制
貿易的國防
戰時租稅制度
國防與金融
戰時人民服務軍役方案
國防與軍需工業
國防與地方行政
戰時工役制度
非常時期地方治安
國防新聞事業之統制
非常時期之情報工作
戰時民衆心理與戰地民運工作
國防與農業統制
戰時人民常識
國防教育之實施
國防與公用事業之統制
國防工業建設之實施
非常時期鄉村工業之建設
國防與交通事業
國防文化建設

上海 汗血書店 發行

店址：上海白克路同春坊三十七號
廣州代留約處：上海雜誌公司支店

北大

●買參茸者須知

（一）參茸乃養生治病要藥、眞僞功效懸殊、近來影射者多、凡採用者請加當心
（二）本行向不務外觀、總求實際、歷向選辦正參茸、取價最廉、必令惠顧者十二分滿意
（三）新上市正黃毛關東鹿茸、正長白圖門生晒人參
（四）北大當歸精，猴棗珍珠散，人參精，係北大首發明，久經驗，經奉實業部賜獎，政府註冊，嚴究冒效與影射。

廣州市光復南路二號
電話：一六四六二號
北大參茸行啓

大瓶 中瓶 小瓶

各大藥房均有經售

補血滋養强壯劑

保利他民

貧血 肺癆 衰弱 虛弱兒童
病後 慢性胃腸病 精力疲乏
營養不良 心身過勞之人

服了保利他民以後
血色可以改良 食慾可以增進
體重可以增加 精神可以愉快

總發行 日本·大阪 武田長兵衛商店股份有限公司

華南經理處 廣東西堤西濠口二馬路岳陽堂藥行 廣東沙面英租界東亞洋行

35-1527(o)

現行法律釋義叢書定戶公鑒

法律釋義叢書茲已全部抵粵預定諸君請携預約券即來敝局取書特此通告

廣州會文堂新記書局謹啓 電話一五〇七六

最完善 最美備

二十五年九月出版

現行六法法令全書

黨政軍高級公務員應備：

本書搜集法令。自民國初元起。以至二十五年八月底止。苟爲現有效者。一體網羅入內。其有修正者。亦概從修正文輯入。凡可資以引用者。無不備載。完善美備。新穎無比。允稱第一善本

（本書總目）
（一）憲法。
（二）法院組織法。
（三）民法。
（四）刑法。
（五）商事法規。
（六）勞工法規。
（七）刑事法令。
（八）行政法令。
（九）民事訴訟法。
（十）刑事訴訟法。
（十一）華洋訴訟。

精裝一巨冊
全部六二五頁

實價毫洋壹元

永漢北路 廣益書局發行

民智書局

兩大辭典特價七折

文藝辭典 孫俍工編譯 上下編各定價六元

本局出版之文藝辭典，爲吾國文藝界僅見之巨製。出版以來，風行全國。全書將我國自上古以至近代之文藝概況，文藝家傳記，作風，作品，以及名著術語等，分門別類，應有盡有，材料極爲豐富。並有美術插圖數百幅，末附中國文藝年表。本編不僅爲研究我國文學藝術之寶庫，且爲賞鑑我國文學藝術之重要的參考資料。

華英雙解 法政辭典 張崇恩編 全二冊定價十元

此書係律師張崇恩編著，由百城印行。全書分上下二册，上册爲漢文法政名詞，及法諺，各附相當之英文名詞，並加漢文解釋，末引法條。下册爲英文法政名詞，各附漢譯及羅馬拼音，並加英文定義，末附法條，間有法諺輯入，以資參考。計每册所輯各種法政名詞，約凡一萬條，全書約七十萬言，包括各種法律無遺，專供中外人士從事研究法政之用。

新書報告

新縣政研究 定價八角
政治經濟學 定價一元八角
糧食問題研究 定價七角
田賦問題研究 定價一元四角